

ersigen



Ersiger-Information Mai 2022



Offizielle Informationen der Gemeinde Ersigen

Inhaltsverzeichnis

| | Seite |
|---|--------------|
| Inhaltsverzeichnis | 1-2 |
| Editorial | 3 |
| Publikation Gemeindeversammlung | 4 |
| Traktanden Gemeindeversammlung | 5-9 |
| 1. Reglement für die Konzessionsabgabe Stromversorgung | 5-6 |
| 2. Schulbusbetrieb | 6 |
| 3. Sanierung Bachmauer / Dorfstrasse Niederösch | 7-9 |
| 4. Verschiedenes | 9 |
| Aus dem Gemeinderat | 10-12 |
| Personelles | 10 |
| Ortsplanungsrevision | 10 |
| Schulhaus- Elektroanlagen | 10 |
| Sanierung Rumendingenstrasse Mitte | 11 |
| Schlittelweg | 12 |
| Aus der Gemeindeverwaltung | 13-21 |
| Baukommission - Baubewilligungen | 13 |
| Baukommission – Abfallerhebung Jahresauswertung | 14-15 |
| Baukommission – Bereitstellung Kehricht- und Grüncontainer | 15 |
| Baukommission – Baubewilligungsverfahren im Kanton Bern seit 01.03.2022 | 15-16 |
| Baukommission - Zurückschneiden Bäume, Hecken, Sträucher | 16-18 |
| Informationen über die Ablesung von Wasserzählern | 19 |
| Baukommission – Hydranten | 20 |
| Geschäftsbetriebe in Ersigen | 20 |
| Aufbewahrung Vorsorgeaufträge | 21 |
| Information AHV-Zweigstelle – Beitragspflicht für Nichterwerbstätige | 21 |
| Aus der Schule | 21-23 |
| Rückblick auf das Schuljahr 2021 / 2022 | 21-22 |
| Gemeindeverband Kirchberg – Campus 25+ | 22-23 |
| 50 Jahre Ersiger Information | 23-27 |
| Specialedition 50 Jahre Ersiger Information | 23 |
| Ersiger Information – 1. Ausgabe | 24-25 |
| Kreuzworträtsel | 26-27 |

| | |
|--|--------------|
| Allgemeine Informationen | 28-34 |
| 150 Jahre Bäckerei Fischer (1872 – 2022) | 28-29 |
| Information Rotkreuz-Fahrdienst | 30 |
| Kakerlak – Regionale Kinder- und Jugendarbeit | 31-34 |
| Berner Gesundheit – Alkoholfrei leben; aber wie? | 34 |
| Vereine / Parteien | 35-41 |
| Rahmenbedingungen | 35 |
| Trachtengruppe Kirchberg und Umgebung | 35 |
| Männerchor Ersigen – Singen macht Freude | 36 |
| lobärg run - Pure Vorfreude für den 2. Ersiger Laufevent | 37 |
| Radfahrerverein Ersigen – 100 Jahre | 38 |
| Männerturnverein | 39 |
| Jungschar Gilboa | 40 |
| Tambourenfest Kirchberg 2022 | 41 |
| Veranstaltungskalender | 42-44 |
| Vereinsliste | 45 |
| Impressum Ersiger-Information | 45 |

Redaktionsschlüsse Ersiger-Information:

Ausgabe November: **Freitag, 21. Oktober 2022**
Ausgabe Mai: **Freitag, 21. April 2023**

Titelbild: Nicole Anliker

Editorial

Liebe Leserinnen, liebe Leser

Es freut mich ausserordentlich, Ihnen in dieser Jubiläumsausgabe mit meinen Worten die «Vorspeise» servieren zu dürfen.

50. Jahrgang wir schreiben das Jahr 2022 und noch immer erscheint die Ersiger-Information in Papierform. Der Begriff Digitalisierung ist in aller Munde aber offensichtlich noch nicht in Ersigen angekommen. Ist das so?

Nein natürlich nicht, wir bieten einfach beides an, damit Sie die Informationen auf die von ihnen bevorzugte Art beziehen können. Es gibt keine Statistik wie viele Leser wir pro Kanal erreichen, doch ich gehe davon aus, dass ein Grossteil von Ihnen die Papierform noch immer sehr schätzt und bevorzugt. Sollte ich damit falsch liegen, dann lasse ich mich gern vom Gegenteil überzeugen.

Ich habe erst kürzlich mein neues Smartphone eingerichtet und gelernt, dass das Gerät, inzwischen mit Gesichtserkennung geschützt werden kann. Technologisch faszinierend und durch die Zeitersparnis echt benutzerfreundlich, waren meine Gedanken dazu. Doch bereits am nächsten Tag im Zug, weigerte sich das Gerät, mein Gesicht zu erkennen. Dass es an der Maske lag, habe ich dann nach ein paar vergeblichen Versuchen auch gemerkt und das Gerät anschliessend wieder mit Zahlencode entsperrt.

Die Ersiger-Information in Papierform, hat also zusätzlich den grossen Vorteil, dass man von jeglicher Infrastruktur (Computer/Tablet/Smartphone, Internet) völlig unabhängig ist. Das Heft lässt sich schnell und ohne Passwort öffnen und überall hin mitnehmen (z.B. auch an die Gemeindeversammlung).

Haben Sie sich schon mal die Frage gestellt, warum in unserer Gemeinde alles so funktioniert wie es funktioniert und wer dafür verantwortlich ist? Es funktioniert nur, weil es Menschen gibt, welche sich für unser Dorf und damit auch für Sie einsetzen. Dazu gehören die Mitarbeitenden der Gemeindeverwaltung, des Werkhofs, der Energie- und Wasserversorgung, der Schule (inkl. Kindergarten), die Mitglieder der Feuerwehr, etc. Nicht zu vergessen, alle die sich in unseren Dorfvereinen engagieren, sinnvolle Freizeitaktivitäten anbieten und die freiwilligen Helfer im Hintergrund.

Ich nutze diese Gelegenheit, mich als Bürger und Gemeinderat bei all diesen Menschen recht herzlich zu bedanken!

Nun wünsche ich Ihnen eine spannende und informative Lektüre.

Roger Anderegg, Gemeinderat Ressort Finanzen

Publikation Gemeindeversammlung

Versammlung der Einwohnergemeinde

Montag, 13. Juni 2022, 20.00 Uhr, in der Turnhalle der Schulanlage Ersigen

Traktanden

- 1. Reglement für die Konzessionsabgabe Stromversorgung**
Genehmigung
- 2. Schulbusbetrieb**
Kreditgenehmigung
- 3. Sanierung Bachmauer / Dorfstrasse Niederösch**
Kreditgenehmigung
- 4. Verschiedenes**

Die Unterlagen zu den Traktanden liegen 30 Tage vor der Gemeindeversammlung, in der Zeit vom 12. Mai 2022 bis 13. Juni 2022, bei der Gemeindeverwaltung Ersigen zur Einsichtnahme auf. Über alle Geschäfte wird in der "Ersiger-Information" vom Mai 2022 im Detail orientiert.

Beschwerden gegen Versammlungsbeschlüsse sind innert 30 Tagen nach der Versammlung schriftlich und begründet beim Regierungsstatthalteramt Emmental in Langnau i.E. einzureichen (Art. 65 ff Verwaltungsrechtspflegegesetz VRPG). Die Verletzung von Zuständigkeits- und Verfahrensvorschriften ist sofort zu beanstanden (Artikel 49a Gemeindegesetz GG; Rügepflicht). Wer rechtzeitige Rügen pflichtwidrig unterlassen hat, kann gegen Wahlen und Beschlüsse nachträglich nicht mehr Beschwerde führen.

Zur Gemeindeversammlung sind alle stimmberechtigten Einwohnerinnen und Einwohner, welche das 18. Altersjahr zurückgelegt und seit mindestens 3 Monaten Wohnsitz in der Gemeinde Ersigen haben, herzlich eingeladen.

Traktanden Gemeindeversammlung

1. Reglement für die Konzessionsabgabe Stromversorgung Genehmigung

Im Jahr 2004 schloss die Gemeinde Ersigen sowie die ehemaligen Gemeinden Niederösch und Oberösch mit der BKW Energie AG einen Konzessionsvertrag ab. In diesen Verträgen erteilten die Gemeinden der BKW Energie AG die Sondernutzungskonzession den öffentlichen Grund und Boden für den Bau und Betrieb elektrischer Anlagen zu nutzen. Für die Einräumung dieser Rechte bezahlt die BKW Energie AG heute der Gemeinde Ersigen eine jährliche Konzessionsabgabe. Beim Vertragsabschluss wurde der Gemeinderat als zuständige Genehmigungsinstanz definiert. Im Jahr 2018 hat das Bundesgericht entschieden, dass für die rechtmässige Erhebung einer Konzessionsabgabe ein kommunales Reglement erforderlich ist. Das Reglement muss von den Stimmberechtigten beschlossen werden. Der Gemeinderat hat aufgrund einer Mustervorlage des Verbandes für bernische Gemeinden das folgende Reglement ausgearbeitet.

Zweck

Art. 1 ¹ Mit dem vorstehenden Reglement wird die rechtliche Grundlage geschaffen, damit der Gemeinderat Ersigen mit Energieversorgungsunternehmen, nachfolgend EVU genannt, einen Konzessionsvertrag abschliessen und eine Konzessionsabgabe für die Inanspruchnahme des öffentlichen Grundes durch das EVU erheben kann.

² Die betroffenen EVU sind am Schluss unter Anhang aufgeführt.

³ Die jeweilige Gebietszuteilung ist im Konzessionsvertrag zu regeln.

Benützung
des
öffentlichen
Grundes

Art. 2 ¹ Die unter Anhang aufgeführten EVU sind ausschliesslich berechtigt, den öffentlichen Grund der Gemeinde Ersigen für den Bau, den Betrieb und den Unterhalt ihrer ober- und unterirdischen Anlagen für die Versorgung mit elektrischer Energie in Anspruch zu nehmen.

² Der Gemeinderat Ersigen vereinbart mit den EVU einzeln die jeweiligen Einzelheiten der Benützung des öffentlichen Grundes.

Konzessionsabgabe für die
Elektrizitätsversorgung

Art. 3 ¹ Das EVU bezahlt der Gemeinde Ersigen für das Recht auf Benützung des öffentlichen Grundes im Bereich der Elektrizitätsversorgung eine Konzessionsabgabe von maximal 1,5 Rappen pro Kilowattstunde der aus dem Verteilnetz an Endkundinnen und Endkunden ausgespeisten Energie.

² Die Abgabe ist auf 300 Franken pro Jahr und Zähler beschränkt.

³ Das EVU belastet diese Abgabe den Endkundinnen und Endkunden anteilmässig als Abgabe der Leistung an das Gemeinwesen gemäss der Stromversorgungsgesetzgebung als Bestandteil des Nutzungsentgelts.

⁴ Der Gemeinderat Ersigen schliesst mit den betroffenen EVU gemäss Auflistung unter Anhang einen Konzessionsvertrag ab und vereinbart mit dem jeweiligen EVU die Höhe der Konzessionsabgabe im Rahmen von Absatz 1 und 2 vorstehend.

Inkrafttreten **Art. 4** Dieses Reglement tritt mit Beschluss der Gemeindeversammlung in Kraft.

Antrag des Gemeinderates

Der Einwohnergemeindeversammlung vom 13. Juni 2022 wird beantragt, das Reglement über die Konzessionsabgabe Stromversorgung zu genehmigen.

2. Schulbusbetrieb Kreditgenehmigung

Seit Anfang August 2016 verkehrt der Schulbusbetrieb zwischen den beiden Schulanlagen Ersigen und Niederösch. Zusätzlich werden die Haltestellen Ruedswil (bei der Landi), die Bushaltestelle Oberösch sowie die Busstation beim Restaurant Löwen in Niederösch, bedient. Der Schulbusbetrieb wird heute von der Firma TGL AG betrieben. An der Gemeindeversammlung vom 3. Dezember 2018 wurde ein Verpflichtungskredit für die wiederkehrenden Kosten von CHF 40'000.00 pro Rechnungsjahr befristet für 3 Jahre für den Schulbusbetrieb genehmigt, welcher durch den Souverän am 20. Dezember 2020 auf CHF 55'000.00 pro Jahr erhöht wurde. Die Aufhebung der 1. bis 4. Klasse am Schulstandort Niederösch und die Verschiebung der provisorischen Kindergartenklasse von Ersigen nach Niederösch ab dem Schuljahr 2020/21 generierten Fahrten und damit eine Kostenzunahme des Schülertransportes. Dieser Kreditbeschluss sowie der Vertrag für den Schülertransport mit der Firma TGL AG laufen am 31. Juli 2022 aus.

Auf das Schuljahr 2023/24 wünschen sich die Schulleitung sowie die Lehrerschaft, die Kindergartenklassengrössen auszugleichen (ca. 4 Schüler/Schülerinnen zusätzlich von Ersigen nach Niederösch). Dies bedeutet eine Kostenzunahme für den Schulbus von ca. CHF 10'000.00 für rund 33 Fahrten (retour) pro Schuljahr. Für das Schuljahr 2022/2023 (ab August 2022) wird keine zusätzliche Fahrt benötigt.

Die jährlich wiederkehrenden Kosten für den Schulbusbetrieb Ersigen-Niederösch pro Schuljahr belaufen sich auf maximal CHF 70'000.00 (Kostendach, brutto). Vom Kanton erhalten wir pro Schuljahr einen Beitrag von rund CHF 16'000.00 an die Kosten des Schülertransportes. Gemäss Artikel 7 des Organisationsreglements der Einwohnergemeinde Ersigen obliegt die Bewilligung von jährlich wiederkehrenden Kosten ab CHF 20'000.00 der Einwohnergemeindeversammlung.

Antrag des Gemeinderates

Der Einwohnergemeindeversammlung vom 13. Juni 2022 wird beantragt, die wiederkehrenden Kosten mit einem Verpflichtungskredit brutto von CHF 70'000.00 (inkl. MWST) pro Rechnungsjahr für den Schulbusbetrieb Ersigen-Niederösch zu genehmigen. Dieser Beschluss gilt befristet bis zum 31. Juli 2025.

3. Sanierung Bachmauer / Dorfstrasse Niederösch

Auftrag

Die Dorfstrasse in Niederösch verläuft grösstenteils entlang des Chänerechbachs. Abschnittsweise wird die Strasse mit Bachmauern vom Gewässer getrennt, wenn keine natürliche Böschung möglich ist. Auf dem Abschnitt zwischen der Dorfstrasse 32 und 34a befindet sich die bestehende Bachmauer in einem schlechten Zustand. Dies hat die Gemeinde veranlasst, den Abschnitt temporär zu sperren, damit nur Einbahnverkehr möglich ist.

2020 wurde auf dem Abschnitt von Dorfstrasse 30 bis Dorfstrasse 40a der Zustand der Bachmauern und der bestehenden Böschungswiderlager untersucht. Die Untersuchung hat ergeben, dass ein Ersatz der Bachmauer auf ca. 50 m nötig ist und die Widerlager der bestehenden Übergänge und Brücken im Perimeter einer Sanierung bedürfen.

Die RISTAG Ingenieure AG wurde mit der Ausarbeitung eines Instandstellungsprojekts (ISP) gemäss Richtlinie des Tiefbauamtes des Kantons Bern beauftragt.



Abbildung: Ausschnitt Orthophoto mit eingetragener Bachmauer, Untersuchungsperimeter

Bedürfnis

Die bestehende Bachmauer dient als Sicherung der Dorfstrasse. Diese wiederum ist die direkte Verbindung zwischen Niederösch und den umliegenden Gemeinden. Falls auf dem Teilstück die Bachmauer einfällt, kann die Strasse nicht mehr betrieben werden und die Verbindung von Teilen von Niederösch mit der restlichen Gemeinde ist nur noch über Rumendingen / Alchenstorf / Koppigen möglich. Zudem würde das Dorf Niederösch getrennt, da keine weiteren inneren Verbindungsstrassen bestehen. Der Ersatz der Bachmauer ist von lokalem öffentlichem Interesse.

Ersatz der Bachmauer

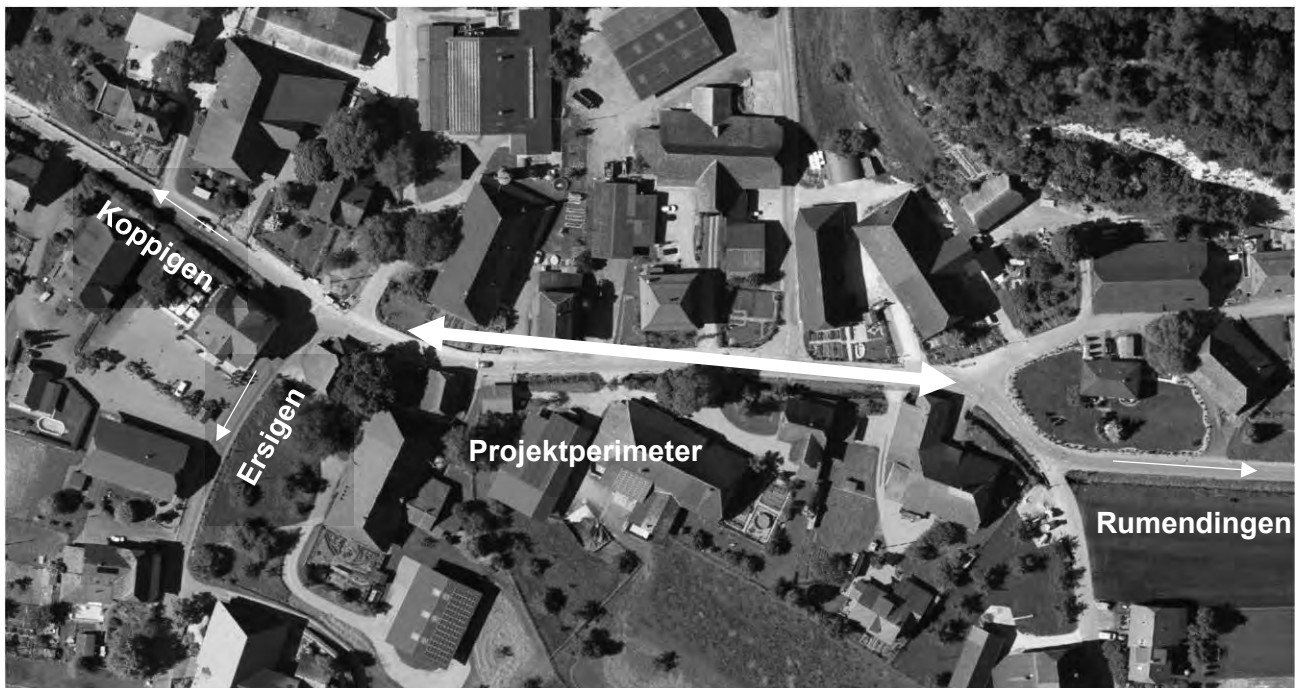
Es ist geplant, die bestehende Bachmauer an Ort und Stelle mit einer neuen Ortbetonmauer zu ersetzen. Die Linienführung wird von der bestehenden Bachmauer übernommen. Die

Mauerkrone kommt, wie bestehend auf OK Strasse zu liegen. Dadurch wird sichergestellt, dass bei künftigen Hochwassern allfällig austretendes Wasser wieder zurück in den Bachlauf fließen kann.

Sanierung Widerlager

Die 2020 durchgeführten Zustandsuntersuchungen haben gezeigt, dass die meisten Widerlager der bestehenden Brücken unterspült sind und einer Sanierung bedürfen. Die Gemeinde Ersigen hat entschieden, dass die Sanierung der Widerlager durch die Gemeinde erfolgt und diese die Kosten trägt.

Bauablauf

Während den Bauarbeiten ist die Sperrung der Dorfstrasse für den motorisierten Verkehr vorgesehen. Damit die Arbeiten unter Verkehr ausgeführt werden könnten, wären unverhältnismässige Investitionen (Bsp. Spundwände) nötig. Aus wirtschaftlichen Gründen wird die Strasse daher gesperrt und der Verkehr über Rumendingen / Alchenstorf umgeleitet. Die Ausführung erfolgt in zwei Etappen, die Etappe Ost umfasst den Teil zwischen der Bogenbrücke und der neuen Brücke zur Liegenschaft Dorfstrasse 34. In Etappe West wird der Abschnitt zwischen der neuen Brücke und dem ehemaligen Schlachthaus ersetzt. Während beiden Etappen ist die Zufahrt zu den angrenzenden Liegenschaften mit Einschränkungen möglich. Um die Bauzeit möglichst kurz zu halten, wird zum aktuellen Zeitpunkt geprüft, ob die Bachmauer in Elementbauweise erstellt werden kann. Falls dies aus wirtschaftlichen Gründen für die Gemeinde attraktiv wird, kann dies zu Gunsten der Bauzeit weiterverfolgt werden.

Bauausführung

Unter dem Vorbehalt der Kreditgenehmigung an der Gemeindeversammlung vom 13. Juni 2022 und dem Erhalt der Wasserbaubewilligung des Kantons sollen die Bauarbeiten im Spätsommer / Herbst 2022 ausgeführt werden. Vom 28. April 2022 bis am 30. Mai 2022 liegen die Unterlagen zur Wasserbaubewilligung auf der Gemeindeverwaltung öffentlich auf. Die Unterlagen zum Kreditgeschäft der Gemeindeversammlung vom 13. Juni 2022 liegen vom 12. Mai 2022 bis am 13. Juni 2022 auf der Gemeindeverwaltung öffentlich auf. Die Einwohner des Dorfteils Niederösch werden zu gegebener Zeit im Detail über den Ablauf und das Bauprogramm informiert.

Kosten

Die Kostenschätzung basiert auf Erfahrungswerten und diversen Referenzprojekten der RISTAG Ingenieure AG. Die Genauigkeit beträgt +/- 10 %. Der Kanton leistet einen Beitrag von 60 % an die anfallenden Kosten bis zur Höhe der Mittelwasserlinie an der Ufermauer. Die Restkosten sind durch die Gemeinde und allfällige Werkeigentümer zu tragen.

Der von der Gemeindeversammlung beanspruchte Kredit zu Lasten der Investitionsrechnung beläuft sich gemäss Kostenvoranschlag auf CHF 443'000.00 (brutto inkl. MWST) und setzt sich wie folgt zusammen:

| Beschreib | Über Mittelwasserlinie | Unter Mittelwasserlinie | Total |
|-------------------------------|---------------------------|----------------------------|----------------|
| Baumeister Ersatz Bachmauer | CHF 100'000.00 | CHF 215'000.00 | CHF 315'000.00 |
| Honorare und Baunebenkosten | CHF 28'000.00 | CHF 58'000.00 | CHF 86'000.00 |
| Total Kosten Ersatz Bachmauer | CHF 128'000.00 | CHF 273'000.00 | CHF 401'000.00 |

| | | | |
|--|----------------|----------------|-----------------------|
| (exkl. MWST 7.7%) | | | |
| + MWST 7.7 %, gerundet | CHF 10'000.00 | CHF 21'000.00 | CHF 31'000.00 |
| Total brutto inkl. MWST massgebender Betrag für Kreditbeschluss | CHF 138'000.00 | CHF 294'000.00 | CHF 432'000.00 |
| abzüglich | | | |
| Erwartete Subventionen 60% von CHF 294'000.00 | | CHF 176'400.00 | CHF 176'400.00 |
| Total netto inkl. MWST | | | CHF 255'600.00 |

Der an der Gemeindeversammlung zur Abstimmung kommende Verpflichtungskredit von CHF 432'000.00 ist brutto inkl. MWST zu beschliessen. Nach Abzug sämtlicher Subventionen verbleiben der Gemeinde Kosten von voraussichtlich rund CHF 255'600.00. Aufgrund der fehlenden verbindlichen Zusicherung und der entsprechenden wirtschaftlichen Sicherstellung ist der Kreditantrag beim Souverän brutto zu beantragen resp. die Beschlussfassung über den Kredit netto ist nicht möglich. Basierend auf den rechtlichen Grundlagen des Kantons und den beim Kanton vorhandenen finanziellen Mitteln darf voraussichtlich mit Subventionen in der Höhe von rund CHF 176'400.00 gerechnet werden.

Die Investition löst folgende **Folgekosten** aus:

| | Kapital | Nutzungsdauer | Abschreibungs-/Zinssatz | Betrag |
|--|----------------|---------------|-------------------------|---------------|
| Abschreibungen | CHF 255'600.00 | 20 Jahre | 5.00 % | CHF 12'780.00 |
| Zinsen (kalkulatorisch) | | | 3.00 % | CHF 7'600.00 |
| Total Kapitalkosten pro Jahr | | | | CHF 20'380.00 |
| Total Betriebsfolgekosten pro Jahr, geschätzt: keine | | | | CHF 0.00 |
| Total Folgekosten pro Jahr | | | | CHF 20'380.00 |

Kommentar zu den Folgekosten:

- Im Finanz- und Investitionsplan 2021 – 2026 sind für das Projekt im Jahr 2022 netto total CHF 210'000.00 eingestellt. Nach der heutigen Planung soll mit den Bauarbeiten Ende 2022 begonnen werden. Eine Aktualisierung des Finanzplanes erfolgt im 4. Quartal 2022.
- Die Abschreibungen sind mit der vorschriftsgemässen Nutzungsdauer berechnet (vgl. Anhang 2 der Gemeindeverordnung).
- Auf dem beantragten Verpflichtungskredit werden die Kapitalkosten (Abschreibungen und Zinsen) durchschnittlich rund CHF 20'380.00 pro Jahr betragen und die Erfolgsrechnung des allgemeinen Haushalts belasten.
- Gestützt auf das Finanzplanresultat muss das Vorhaben fremdfinanziert werden.
- Das Finanzhaushaltsgleichgewicht bleibt erhalten.

Antrag des Gemeinderates

Der Einwohnergemeindeversammlung vom 13. Juni 2022 wird beantragt, den Verpflichtungskredit von CHF 443'000.00 (brutto, inkl. MWST) für die „Sanierung Bachmuer / Dorfstrasse Niederösch“ zu genehmigen.

4. Verschiedenes

In diesem Traktandum erfolgt keine Beschlussfassung.

Aus dem Gemeinderat

Personelles

Dank an Andrea Brocco und Ursula Grossen

An dieser Stelle bedanken wir uns bei Andrea Brocco und Ursula Grossen ganz herzlich für die geleisteten Arbeiten und die gute Zusammenarbeit.

Andrea Brocco hat per Ende Mai 2022 ihre Anstellung gekündigt. Hauptsächlich war sie für die AHV-Zweigstelle sowie die Ersiger Information und die Homepage zuständig. Sie hat in einer Gemeinde in der Nähe ihres Wohnortes eine neue Herausforderung angenommen.

Die vakante Stelle auf der Gemeindeverwaltung wird ausgeschrieben.

Von September 2020 bis Ende April 2022 war Ursula Grossen für die Reinigung der Gemeindeverwaltung Ersigen zuständig.

Neue Mitarbeiterin

Verena Wyssenbach übernimmt ab Mai 2022 die Reinigung der Gemeindeverwaltung.

Ortsplanungsrevision

Am 24. Oktober 2022 sollen die seit dem Jahr 2017 laufenden Arbeiten zur Ortsplanungsrevision der Gemeindeversammlung zur Abstimmung vorgelegt werden. Die Schätzungen der Grundstücke sind abgeschlossen und die Berichte zur Berechnung des Planungsmehrwertes liegen vor. Im März 2022 wurden die im Rahmen der Ortsplanungsrevision von einer Zonenänderung betroffenen Grundeigentümer angeschrieben. Zugleich erhielten sie die Berechnung des Planungsmehrwertes sowie die Information zur geschuldeten Mehrwertabschöpfung.

Die öffentliche Auflage der Unterlagen zur Ortsplanungsrevision findet vom 18. August 2022 bis am 19. September 2022 statt. Zusätzlich findet am Montag, 22. August 2022, um 20.00 Uhr, in der Turnhalle Ersigen, eine Informationsveranstaltung statt, wozu alle Interessierten eingeladen sind.

Schulhaus – Elektroanlagen

An der Gemeindeversammlung vom 30. August 2021 wurde der Kredit für die Sanierung / Instandstellung der Elektroanlagen im Schulhaus gesprochen. In der Zwischenzeit sind die Planungsarbeiten soweit fortgeschritten, dass während den Sommerferien 2022 mit den ersten Arbeiten begonnen werden kann. Die Arbeiten erfolgen in 3 Etappen und sollen bis Ende 2024 abgeschlossen werden.

Sanierung Rumendingenstrasse Mitte

Am 10. Juni 2018 genehmigte der Souverän den Kredit für die Sanierung der Rumendingenstrasse Mitte. Die Planung und die Vorarbeiten sind abgeschlossen. Baustart ist voraussichtlich am 30. Mai 2022. Die Bauzeit beträgt ein Jahr und wird in zwei Etappen erfolgen.

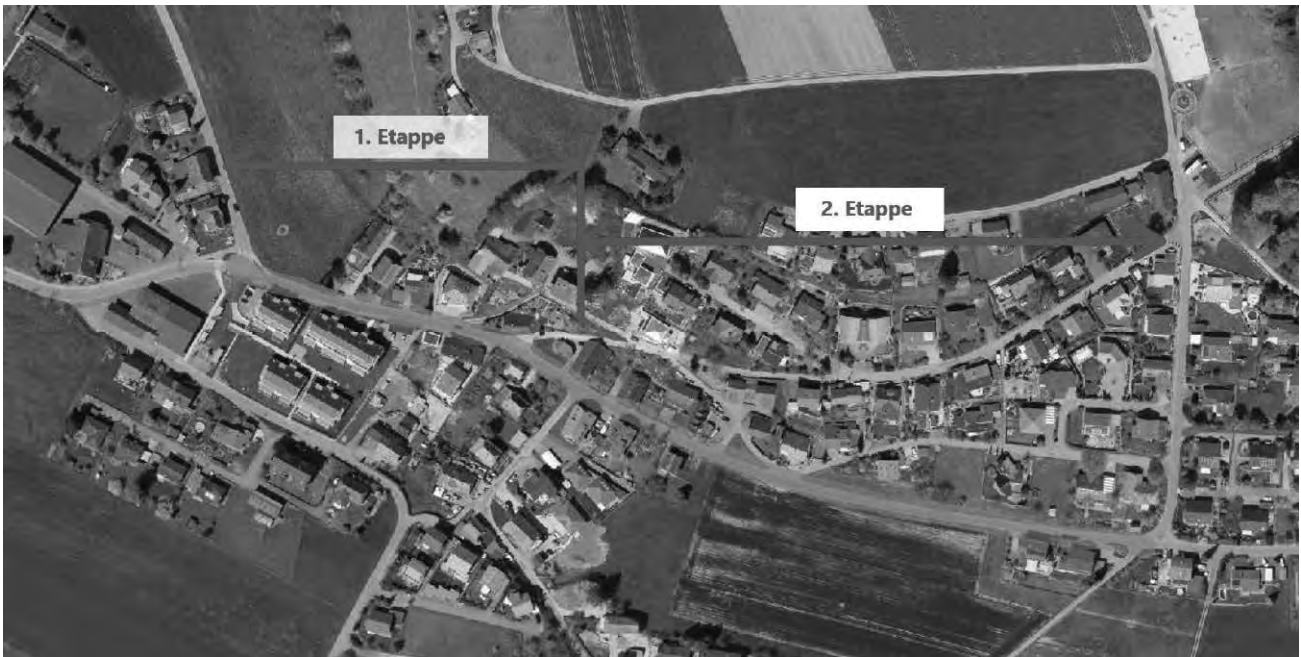

Sanierungsprojekt der Rumendingenstrasse Mitte

Das Projekt sieht folgende Hauptarbeiten vor:

- Ersatz Regenabwasserleitung
- Neubau und Ersatz Trinkwasserleitung
- Strassensanierungsarbeiten
- Ersatz / Ergänzung der öffentlichen Beleuchtung
- Elektroleitungen der BKW

Die Baumeisterarbeiten werden durch die Unternehmung Künti AG ausgeführt. Die Arbeiten zur Erneuerung / Ersatz der Trinkwasserleitung wurden an die ARGE Bigler / Gerber vergeben. Die Bauleitung wird durch die OSTAG Ingenieure AG wahrgenommen.

Für die Arbeiten werden die jeweiligen Strassenabschnitte der Etappen für jeglichen Verkehr gesperrt. Die Zugänge zu den Liegenschaften sind zu Fuss jederzeit gewährleistet und temporäre Parkplätze stehen zur Verfügung. Eine Umleitung ist signalisiert. Während der Bauphase ist mit Verkehrsbehinderungen zu rechnen.

Die Anwohner werden jeweils direkt über bevorstehende Einschränkungen und Detailarbeiten sowie Ansprechpersonen informiert.

Wir danken der Bevölkerung für das Verständnis und die notwendige Geduld, welche ein solches Bauprojekt erfordert.

Schlittelweg

Seit Jahren wird die Ruedswilstrasse als Schlittelweg genutzt. Die Signalisation (Schlittelweg / Fahrverbot) wird durch den Werkhof jeweils Ende Herbst montiert und bis zum ersten Schnee abgedeckt. Sobald Schnee liegt, werden die Abdeckungen von den Signalisationen entfernt und erst wieder angebracht, wenn der Schnee verschwunden ist. Im Frühling werden die Signalisationen wieder abmontiert.

Aufgrund von Meldungen aus der Bevölkerung sowie Anfrage der Kantonspolizei wurden Abklärungen zur Rechtsgültigkeit der Signalisation getroffen.

Bei der Gemeindeverwaltung Ersigen sind keine Unterlagen vorhanden, die eine einst rechtsgültige Errichtung des Fahrverbotes belegen. Auch beim Strasseninspektorat liegen auf Nachfrage der Bauverwaltung Ersigen keine Unterlagen vor, welche auf eine Rechtsgültigkeit schliessen.

Bei einem Festhalten am Schlittelweg sind folgende zusätzliche Massnahmen erforderlich, wie zusätzliche Abschränkungen an beiden Enden des Schlittelweges, Signalisation Einbahnstrasse mit verbotener Fahrtrichtung von unten nach oben, Bremsstrecke am talseitigen Ende des Schlittelweges, Bewilligung des Kantons etc.

Die Baukommission und der Gemeinderat haben nach reiflichen Überlegungen entschieden, dass der nicht rechtskonforme Schlittelweg an der Ruedswilstrasse aufgehoben wird resp. die Schilder abmontiert und nicht wieder montiert werden. Zum Entscheid führten die Aspekte wie die immer weniger werdende Schneemenge, die Nachfrage, die Sicherheit, allenfalls künftig notwendige bauliche Massnahmen, Haftungsfragen, etc. Sollte es trotzdem wieder einmal einen schneereichen Winter geben, könnte kurzfristig die Strasse für eine Woche zum Schlitteln freigegeben werden.

Das Schlitteln auf eigene Verantwortung – ohne Ausschilderung der Gemeinde – ist natürlich für alle auch weiterhin möglich.

Aus der Gemeindeverwaltung

Baubewilligungen

Die Baukommission Ersigen und das Regierungsstatthalteramt Emmental haben in der Zeit vom 1. Oktober 2021 – 30. April 2022 folgende Baubewilligungen erteilt:

| Bauherrschaft | Objekt | Bauvorhaben |
|-----------------------------------|---------------------------------------|---|
| Röthlisberger Hannes und Sabine | Hintergasse 3 3423 Ersigen | Innenausbausanierung im Wohnteil des Bauernhauses ohne Fassadenveränderung |
| Jack Stefan und Tischler Kathleen | Höhenweg 14 3423 Ersigen | Ersatz Ölheizung und Elektro-Brauchwasserspeicher durch Luft-Wasser-Wärmepumpe |
| Kilchenmann Hans Peter | Dörflistrasse 1a 3424 Oberösch | Erweiterung Einstellraum |
| Schertenleib Stephan und Lisette | Burgdorfstrasse 33 3423 Ersigen | Glasdach auf bestehendem Balkon |
| Gulizia Sebastiano | Rumendingenstrasse 46 3423 Ersigen | Einbau Kaminanlage und Ofen |
| Oechslin Daniel und Luana | Lobärgstrasse 49 3423 Ersigen | Verlängerung Vordach, Vergrösserung Fenster südseitig |
| Jörg Florian und Bernhard Manuela | Dörflistrasse 21 3424 Oberösch | Neugestaltung und Erweiterung Eingangsbereich, gedeckter Sitzplatz erweitern und umnutzen zu Wohnraum |
| Wegmüller Lorenz | Haulenweg 2 3423 Ersigen | Ersatz Ölheizung durch Luft-Wasser-Wärmepumpe (ausserstehend) |

Abfallerhebung Jahresauswertung

Wie viel Abfall erzeugen wir?

Täglich wird durch die Weltbevölkerung neuer Abfall produziert. Während es früher schlicht darum ging, Abfälle zu beseitigen, hat man inzwischen erkannt, dass Abfälle wertvolle Rohstoffe sind, die effektiv genutzt werden können, um natürliche Ressourcen zu schonen.

Der Trend zur Zunahme der Gesamtabfälle, der schon in den Vorjahren und auch schweizweit ersichtlich ist, hat sich aber gemäss Statistik der Brings im Jahr 2021 nicht bestätigt. Im vergangenen Jahr wurden aus der Einwohnergemeinde Ersigen Sonderabfälle von insgesamt 128'986 Kilogramm bei der Brings AG angeliefert. Das sind 14'011 Kilogramm weniger als im Jahr 2020, was eine Abnahme von rund 22 % bedeutet.

Die folgende Tabelle enthält eine Übersicht über die in der Einwohnergemeinde Ersigen angefallenen Sonderabfälle im Jahr 2021, gerechnet auf Kilogramm pro Einwohner.

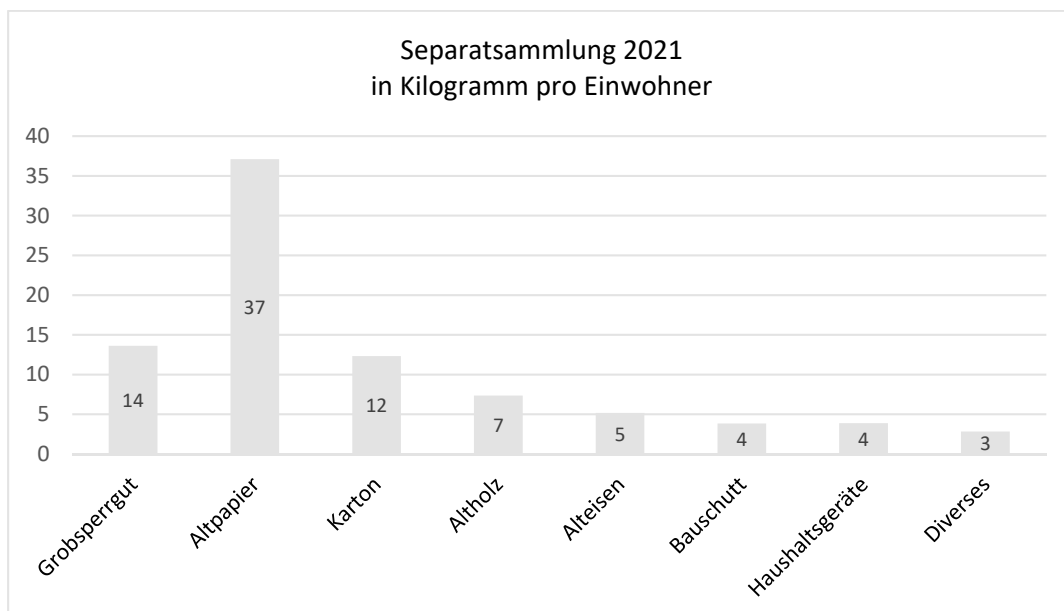

Ein Rückgang ist auch beim Hauskehricht ersichtlich. Während im Jahr 2020 rund 297 Tonnen Hauskehricht gewogen wurden, waren es im Jahr 2021 noch 290 Tonnen. Bei durchschnittlich 2068 Einwohner ergibt das rund 141 Kilogramm Hauskehricht pro Einwohner / Jahr.

Wie entsorge ich den Abfall richtig?

Nachhaltiges Handeln – für viele Menschen wird diese Einstellung immer wichtiger. Auch im Alltag gibt es vieles, was der Einzelne tun kann. Dabei spielt das Recyclen eine wichtige Rolle. Dies bedeutet vor allem: richtig trennen. Bei Glas und Papier ist es eindeutig, aber bei vielen anderen Materialien des Alltags besteht oft Unsicherheit. Fragen Sie also direkt bei der Sammelstelle Brings AG nach.

Die Einwohner/innen, welche in Ersigen wohnhaft sind, erhalten jährlich ein Guthaben von CHF 50.00 auf die Brings-Karte. Es lohnt sich also, den Abfall bei der Sammelstelle Brings AG in Kirchberg anzuliefern und diesen richtig zu entsorgen.

Wie lässt sich Abfall vermeiden?

Der Umgang mit wertvollen Rohstoffen fängt bereits vor dem Kauf an, genauer beim Nicht-Kauf. Durch das Ablehnen von unnötigen Käufen oder unnötiger Produktion von Waren wird ein grosser Teil des potenziell anfallenden Abfalls bereits vermieden. Ganz ohne Konsum lässt es sich aber schwierig leben, deshalb wird durch ein Umdenken des Konsumverhaltens ein bewussterer Umgang mit der Konsumation erreicht. Durch bewussteres Konsumieren lässt sich automatisch der Verbrauch reduzieren, indem man nur das kauft, was man auch wirklich braucht und somit unnötigen Abfall vermeidet.

Was passiert nach der Sammlung?

Beim Recycling wird das Produkt in seine Einzelteile zerlegt und alle Komponenten werden, wenn möglich wieder in den Wirtschaftskreislauf rückgeführt und zu neuen Produkten verarbeitet. Materialien, die sich nicht recyceln lassen, landen im Abfall und danach in der Kehrichtverbrennungsanlage. Bei der Verbrennung entsteht Energie und Fernwärme, womit die bei der Produktion aufgewendete Energie zurückgewonnen werden kann. Mit dieser Energie werden dann neue Produkte hergestellt, und somit beginnt der Kreislauf von neuem.

Bereitstellung Kehricht- und Grüncontainer

Zur Vermeidung von unerwünschten Geruchsimmissionen sind die Kehricht- und Grüncontainer erst frühestens am Vorabend der Abfuhr, jedoch bis spätestens um 6.00 Uhr am Abfuhrtag an den dafür bestimmten Standorten bereitzustellen.

Die Kehricht- und Grüncontainer sind nach Möglichkeit bis spätestens am Abend des Abfuhrtages wieder von den Abfuhrstandorten zu entfernen.

Die jeweiligen Abfuhrdaten sind dem Abfallmerkblatt 2022 zu entnehmen, welches allen Haushaltungen im November 2021 zusammen mit der Ersiger-Information zugestellt worden ist.

Baubewilligungsverfahren im Kanton Bern seit 1. März 2022

Seit 1. März 2022 sind alle Baugesuche im Kanton Bern via eBau einzureichen.

Je nach Umfang und Art des Bauvorhabens wird bei der Eingabe auf eBau jeweils ein individuelles Baugesuchsformular erstellt. Immer noch erforderlich sind entsprechende Nachweise, Berechnungen, spezielle Gesuche sowie der Situationsplan und die Projektpläne. Diese Unterlagen werden als PDF-Dateien auf eBau hochgeladen.

Obschon immer noch sämtliche vollständig ausgefüllten und unterzeichneten Baugesuchsunterlagen in Papierform in zweifacher Ausfertigung bei der Bauverwaltung Ersigen eingereicht werden müssen, reduziert sich der Papierumfang enorm.

Denn eBau erlaubt einen vollumfänglich elektronischen Verfahrensablauf. So werden zum Beispiel Stellungnahmen von Amts- und Fachstellen nicht mehr auf dem Postweg eingeholt, sondern nur noch via eBau.

Als Ergänzung zur Papieraufgabe auf der Gemeindeverwaltung Ersigen können die Baugesuche neu während der Auflage- und Einsprachefrist auch auf eBau eingesehen werden. Voraussetzung für die Einsichtnahme auf eBau ist ein entsprechendes BE-Login.

Die alten Baugesuchsformulare, welche bisher online ausgefüllt, zwischengespeichert und ausgedruckt werden konnten, sind nicht mehr zu benutzen. Sie bleiben jedoch bis auf Weiteres noch auf der Homepage des Amtes für Gemeinden und Raumordnung (AGR) aufgeschaltet, da Projektänderungen oder nachträgliche Ausnahmegesuche zu hängigen Baugesuchen in Papierform nicht in elektronischer Form eingegeben werden müssen.

Der unterzeichnete Bauentscheid inkl. einem ebenfalls unterzeichneten Plansatz wird den Gesuchstellenden nebst der Aufschaltung im eBau nach wie vor in Papierform eröffnet. Dies bis zur Schaffung der Rechtsgrundlage für die elektronische Unterschrift.

Zusätzlich zu den Baugesuchen müssen auch die Meldungen über den Baubeginn, die Bauvollendung und über geplante baubewilligungsfreie Solaranlagen via eBau eingereicht werden. Daneben empfiehlt sich die eBau-Plattform auch für die Einreichung von Bauvoranfragen.

Weitere Informationen zu eBau finden sich auf bauen.dij.be.ch.

Zurückschneiden von Bäumen, Grünhecken, Sträuchern und landwirtschaftliche Kulturen entlang von öffentlichen Strassen

Bäume, Sträucher und Anpflanzungen, die zu nahe an Strassen stehen, in den Strassen- und Trottoirraum hineinragen, die Signalisation und Strassenbeleuchtung abdecken oder die Übersicht bei Strassenverzweigungen einschränken, gefährden die Verkehrsteilnehmenden. Spezielle Gefahr besteht für Kinder und Erwachsene, die aus verdeckten Standorten unvermittelt die Strasse betreten. Zudem werden die Strassenunterhalts- / und Reinigungsarbeiten erschwert oder sogar verunmöglicht.

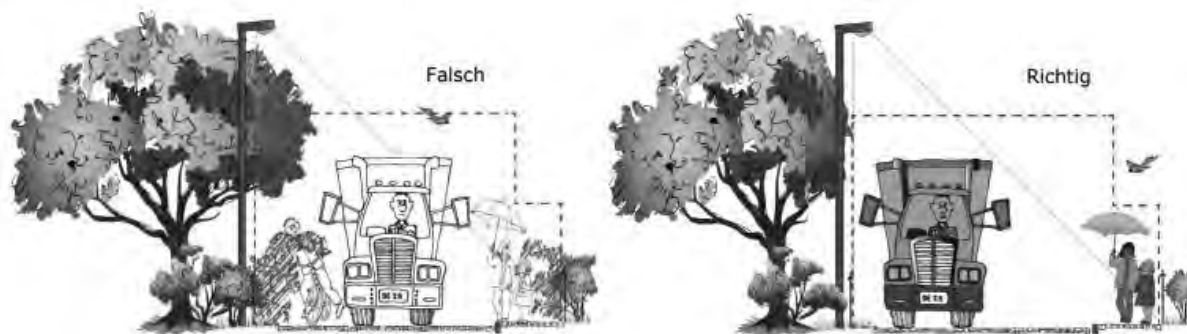

Das Zurückschneiden der Bäume, Grünhecken und Sträucher entlang den Verkehrsräumen stellt eine Daueraufgabe dar. Nur so können klar definierte Verkehrsräume mit entsprechend guten Übersichtsverhältnissen gewährleistet werden.

Das Strassengesetz vom 4. Juni 2008 und die Strassenverordnung vom 29. Oktober 2008 schreiben hierfür unter anderem folgendes vor:

- **Bäume, Hecken und Sträucher mit einer Höhe bis zu 1.20m, welche unter anderem auch als Einfriedung dienen, müssen seitlich einen Abstand von mindestens 50cm zum Fahrbahnrand einhalten. Höhere Bäume, Hecken und Sträucher sind entsprechend um ihre Mehrhöhe vom Fahrbahnrand zurückzusetzen.**

Wird dieser Abstand nicht eingehalten, ergibt sich ein diffuses Strassenbild, weil die Ränder nicht als klare Abgrenzung in Erscheinung treten. Zudem werden am Strassenrand stehende oder gehende Personen und Tiere nur schlecht wahrgenommen. Auf schmalen Strassen kann es beim Kreuzen von Fahrzeugen zu Problemen oder gar zu Unfällen kommen, weil gerade für Zweiradfahrende der notwendige Freiraum für den Lenker über dem Strassenrand fehlt. Zudem ist für den Winterdienst damit gewährleistet, dass der vom Pflug geräumte Schnee am Strassenrand genügend Platz findet.

- **Überhängende Äste dürfen nicht in den über der Strasse freizuhaltenden Luftraum von 4.50 m Höhe hineinragen. Über Fuss-, Geh- und Radwegen muss eine Höhe von 2.50 m freigehalten werden. Diese Masse müssen insbesondere auch bei Schneelast eingehalten werden.**

Bei Regen zirkulierende Fussgängerinnen und Fussgänger mit Regenschirm benötigen einen Freiraum von mindestens 2.50m Höhe, um nicht von herunterhängenden Ästen und Zweigen behindert zu werden.

Grosse Fahrzeuge (Lastwagen, Bus, landwirtschaftliche Fahrzeuge) weisen in der Regel eine Breite von mindestens 2.50 m und eine Höhe von 4.00 m auf. Solche Fahrzeuge benötigen entsprechend Platz, die Aussenspiegel ragen oftmals über den Strassenrand hinaus. Können diese Fahrzeuge das Lichtraumprofil nicht ausnützen, wird gegen die Fahrbahnmitte ausgewichen. Der Gegenverkehr kann so behindert oder sogar gefährdet werden.

- **Die Wirkung der Strassenbeleuchtung darf nicht beeinträchtigt werden.**
- **Signalisationen und Verkehrsspiel müssen von allen Strassenseiten gut sichtbar bleiben.**

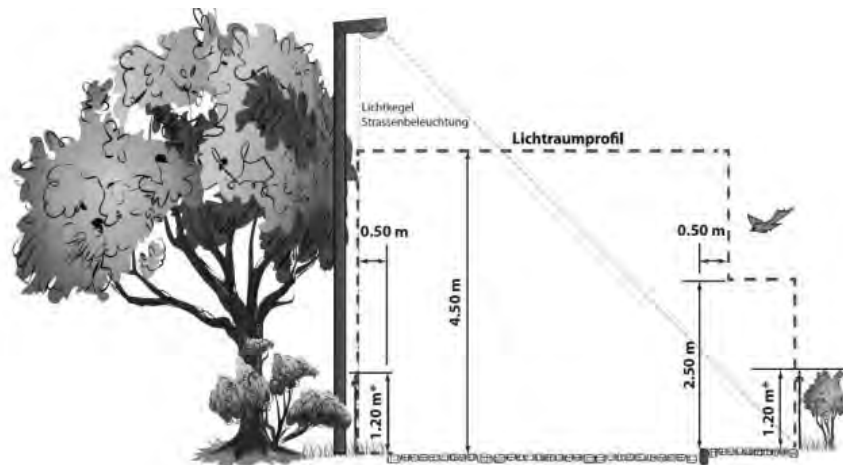

- **An unübersichtlichen Strassenstellen und Grundstückzufahrten (Einfahrten, Kreuzungen, Kurven, etc.) dürfen Hecken, Sträucher und landwirtschaftliche Kulturen die Höhe von maximal 60 cm nicht überschreiten.**

Sehen und gesehen werden – dieses Motto gilt auch für viele Situationen im Verkehrsgeschehen. Nur wenn bei Einmündungen die notwendigen Sichtverhältnisse gewährleistet sind, können alle Verkehrsteilnehmenden einander rechtzeitig erblicken und einschätzen. Innerorts gilt die Faustregel, dass bei einer erlaubten Höchstgeschwindigkeit von



- 50 km/h auf Einmündungen eine beidseitige Sichtweite von 55 m gewährleistet sein muss. Dieser Blickwinkel soll bei einer Distanz von 2.50 m zur imaginären Wartelinie möglich sein.
- 30 km/h auf Einmündungen eine beidseitige Sichtweite von 35 m gewährleistet sein muss. Dieser Blickwinkel soll bei einer Distanz von 2.50 m zur imaginären Wartelinie möglich sein.

Bei Neuanlagen gilt es, diesen Blickwinkel bei einer Distanz von 3.00 m zur imaginären Wartelinie einzuhalten.

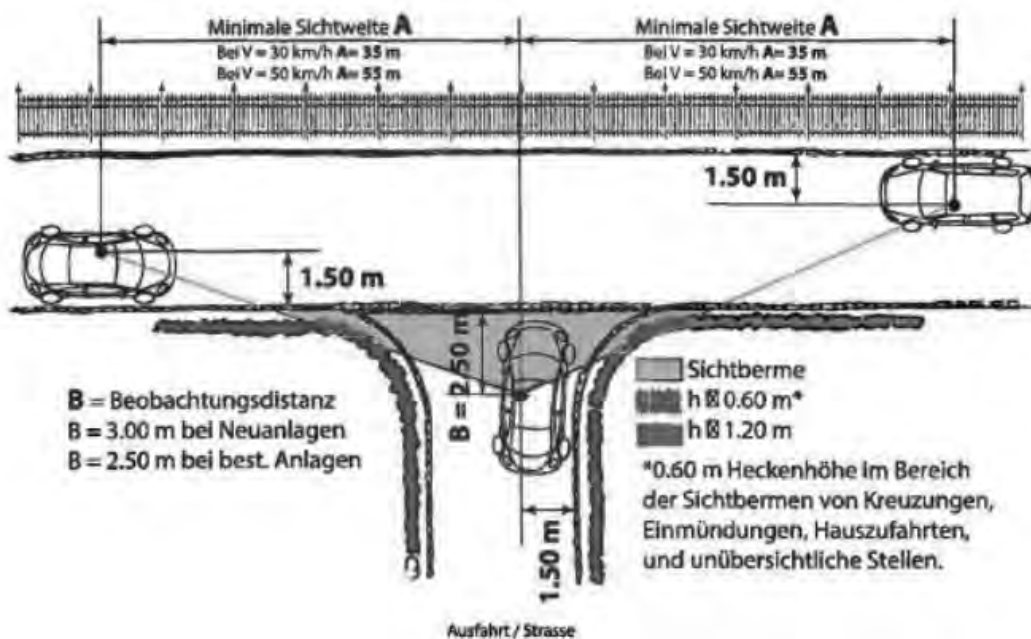

Nach gesetzlichen Vorschriften freigehaltene und dadurch übersichtlicher werdende Strassenräume steigern das Wohlbefinden und die Sicherheit aller Verkehrsteilnehmer.

Die Bauverwaltung Ersigen ist allen Grundstückeigentümerinnen und Grundstückeigentümern dankbar, welche mit der Einhaltung dieser Vorschriften mithelfen, einen Beitrag zur Verbesserung der allgemeinen Verkehrssicherheit beizutragen.

Information über die Ablesung von Wasserzählern

Die Wasserzähler müssen periodisch auf ihre Funktionalität kontrolliert und wenn nötig wieder in Stand gesetzt werden. Dies führt zu weniger fehlerhaften Wasserständen, da ein Leck frühzeitig erkannt werden kann.

Ersigen wurde in fünf verschiedene Ableserouten eingeteilt. Der Brunnenmeister überprüft jeweils zwischen September und Oktober eine Route. Um die Kontrolle durchführen zu können, muss dem Brunnenmeister Zugang zum Wasserzähler gewährt werden. Dieser kann sich auf Verlangen hin gerne ausweisen.

Die Wasserzähler, welche für die Gebührenverrechnung abzulesen sind, befinden sich in der Regel bei den Hauptleitungen der Wasserversorgung Ihrer Liegenschaft. Zu den Ausnahmen zählen zum Beispiel Wasserzähler bei Ställen, bei welchen das Abwasser nicht in die ARA fließt.

In der Gemeinde Ersigen sind drei verschiedene Arten von Wasserzählern vorhanden. Die meisten dieser Wasserzähler haben einen blauen oder grauen Deckel.

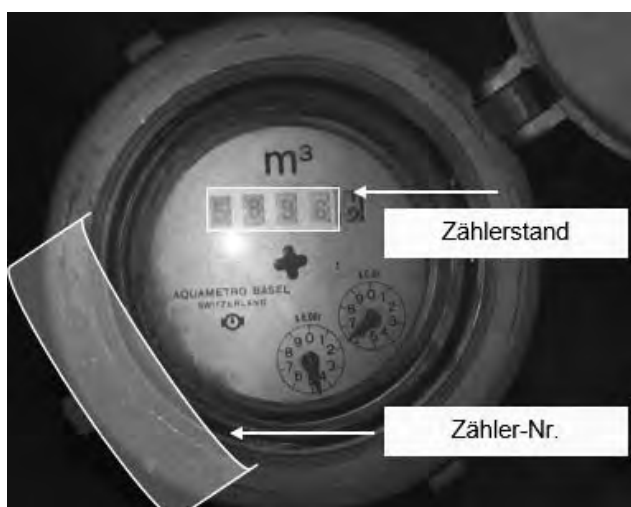
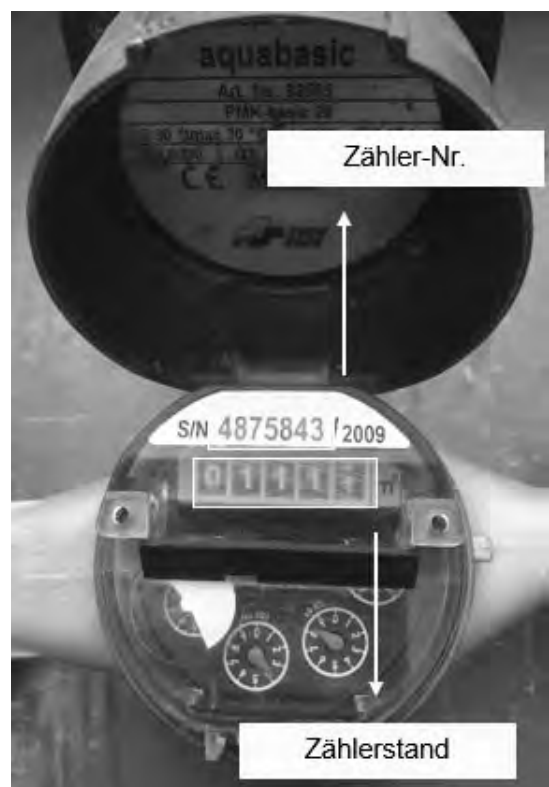
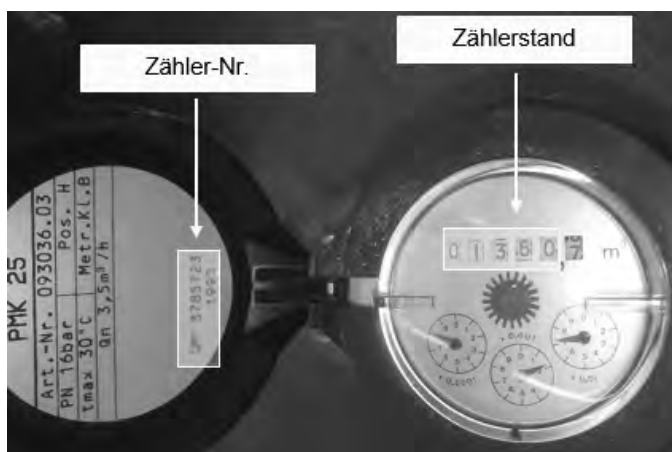

Hydranten

Hydranten sind Wasserentnahmemarmaturen, welche der Wasserentnahme aus dem Wasserverteilnetz für den Feuerwehreinsatz dienen. Sie sind der Feuerwehr uneingeschränkt zur Verfügung zu stellen. Sichtbarkeit, Zugang und Betrieb der Hydranten müssen für die Feuerwehr jederzeit sichergestellt sein, um im Brandfall den bestmöglichen Löschschutz gewährleisten zu können. Die Hydranten werden von der Einwohnergemeinde Ersigen regelmässig auf ihre Funktionalität und Zugänglichkeit überprüft.

Grundeigentümerinnen und Grundeigentümer, welche ihre Hecken und Sträucher in der Nähe von Hydranten regelmässig zurückschneiden, tragen einen grossen Beitrag an den Löschwasserschutz bei. Auch Zäune, Einfriedungen, Stützmauern und dergleichen sind so zu erstellen, dass der Zugang zum Hydranten jederzeit gewährleistet ist. Ausserdem sollten keine Fahrzeuge vor den Hydranten abgestellt werden.



* 500 mm

Geschäftsbetriebe in Ersigen

Führen Sie in Ersigen ein Geschäft / einen Betrieb?

Die Gemeindeverwaltung Ersigen führt auf der Homepage (www.ersigen.ch) eine Liste aller Geschäftsbetriebe. Damit diese Liste möglichst aktuell geführt werden kann, sind wir auf Sie angewiesen.

Bitte melden Sie uns allfällige Änderungen oder Korrekturen. Falls Sie auf der Liste der Geschäftsbetriebe ergänzt werden möchten, können Sie uns gerne die Angaben bekannt geben.

Wir freuen uns auf Ihre Mitteilung auf info@ersigen.ch oder telefonisch unter 034 448 35 35.

Aufbewahrung Vorsorgeaufträge

Nebst der Aufbewahrung von letztwilligen Verfügungen (Testamenten) bietet die Gemeindeverwaltung Ersigen auch die Dienstleistung zur Aufbewahrung von Vorsorgeaufträgen an. Die verschlossenen Schriftstücke werden im Tresor der Gemeindeverwaltung aufbewahrt.

Beitragspflicht für Nichterwerbstätige

In der Alters- und Hinterlassenenversicherung (AHV), Invalidenversicherung (IV) und Erwerbsersatzordnung (EO) gelten Personen als Nichterwerbstätige, die kein oder nur ein geringes Einkommen erzielen, namentlich:

- vorzeitig Pensionierte,
- IV-Rentenbezüger/innen,
- Empfängerinnen und Empfänger von Krankentaggeldern,
- Studierende,
- „Weltenbummler“,
- ausgesteuerte Arbeitslose,
- Geschiedene,
- Verwitwete,
- Ehegatten von Pensionierten, die nicht im AHV-Rententalter sind,
- Ehegatten von im Ausland erwerbstätigen Ehepartnern.

Unter gewissen Voraussetzungen gelten auch Personen als Nichterwerbstätige, die nicht voll und auf Dauer erwerbstätig sind (Teilzeitbeschäftigte).

Nichterwerbstätige entrichten Beiträge an die AHV/IV/EO ab dem 1. Januar nach Vollendung des 20. Altersjahrs bis zum Erreichen des ordentlichen AHV-Alters (Frauen 64, Männer 65). Wer noch nicht als Nichterwerbstätige(r) erfasst ist, hat sich bei der AHV-Zweigstelle des Wohnorts zu melden. Dort sind Anmeldeformulare und das Merkblatt 2.03 über die Beitragspflicht von Nichterwerbstätigen erhältlich. Beides kann auch im Internet unter www.akbern.ch in der Rubrik AHV/IV/EO/ALV/FAK/FL-Beiträge eingesehen werden. Wir erteilen Ihnen gerne weitere Auskünfte unter Tel. 034 448 35 35, E-Mail info@ersigen.ch oder persönlich am Schalter während den ordentlichen Büroöffnungszeiten.

Aus der Schule

Rückblick auf das Schuljahr 2021 / 2022

Das Schuljahr 2021/22 geht dem Ende zu und wir blicken auf ein schönes Schuljahr zurück.

Trotz einiger Verzichte durften die Kinder nebst dem Schulunterricht abwechslungsreiche ausserschulische Aktivitäten erleben. So konnte die Oberstufe ins Skilager gehen, das Eisbahnangebot wurde genutzt, Waldmorgen haben stattgefunden und weitere kleinere Projekte / Ausflüge durften durchgeführt werden.

Im Rahmen unseres Jahresthemas "Schule Ersigen-Oesch bewegt" durften sich die Kinder nicht nur körperlich bewegen, wie z.B. in der Kletter- oder Trampolinhalle, sondern haben

auch die Herzen bewegt. So haben beispielweise die Kinder der 3./4. Klasse dem Hauswart beim Laub wischen geholfen und sich für seine Arbeit mit einem Brief und Schokolade bedankt, den Schulbusfahrerinnen ihren Dank mit Plakaten und Süßspeisen ausgesprochen und weitere Herzensbotschaften ausgesendet.

Wir freuen uns auf den Rest des Schuljahres und sind gespannt, was das nächste Jahr bringen wird.

Gemeinde Kirchberg Gemeindeverband Kirchberg

Aktueller Projektstand – Jurierung ab Mitte Mai

In den vergangenen Monaten hat sich die Kerngruppe vor allem mit den organisatorischen Aspekten des Projekts beschäftigt. Konkret ging es darum, die Struktur so aufzubauen, dass eine effiziente und zielgerichtete Projektumsetzung garantiert werden kann. Parallel lag der Ball während den Wintermonaten natürlich bei den Wettbewerbsteilnehmer*innen des Projektes «Campus 25+». Mit dem Start der Jurytage ging es schliesslich für die Preisrichter*innen und Expert*innen in die spannende Phase.



Die untenstehenden Fach- und Sachpreisrichter*innen beurteilen nun die anonym eingereichten Projekte bis Ende Juni und erstellen anschliessend einen Jurybericht. In der zweiten Augushälfte werden schliesslich sämtliche Projekte anlässlich einer Vernissage vorgestellt.

Fachpreisrichter*innen:

Marianne Baumgartner, Architektin ETH BSA SIA, camponovo baumgartner architekten, Zürich/Bern

Simone Hänggi, Landschaftsarchitektin HTL BSLA, Hänggi Basler Landschaftsarchitektur GmbH, Bern

Detlef Horisberger, Architekt HTL SIA BSA, horisberger wagen architekten gmbh, Zürich

Reto Mosimann, Architekt FH BSA SIA SWB, spaceshop architekten gmbh, Biel

Hanspeter Bürgi, Architekt ETH SIA SWB, Planer FSU, Bürgi Schärer Architekten AG, Bern (Ersatz, Verfahrensbegleitung)

Sachpreisrichter*innen:

Andreas Eggimann, Präsident Verbandsrat Gemeindeverband, Gemeindepräsident Lyssach (Vorsitz)

Petra Elsaesser, Gemeinderätin Kirchberg, Ressort Liegenschaften

André Tanner, Mitglied Bildungskommission Kirchberg, Leiter Hauswarte und Gemeindeliegenschaften

Andreas Wyss, Präsident Bildungskommission Gemeindeverband, Gemeinderatspräsident Kirchberg (Ersatz)

Fach- und Sachjury werden durch Expert*innen aus den Bereichen der Bildung und u.a. Raum-, Verkehrs- und Energieplanung unterstützt.

Ab der zweiten Augushälfte erfolgt somit die Kommunikation des Siegerprojektes. Dieses und sämtliche anderen Projekte können sodann während einer Ausstellung von der interessierten Bevölkerung besichtigt werden.

Gerne möchten wir Sie bei dieser Gelegenheit zudem informieren, dass Yvonne Hartmann, Gemeinderätin und Vorsteherin des Ressorts Bildung, seit Februar Einsitz in der Kerngruppe Schulraumplanung genommen hat. Sie ersetzt Vanessa Aeberhardt, welche per Ende 2021 als Gemeinderätin demissionierte. An dieser Stelle möchten wir Vanessa für ihren jahrelangen Einsatz zu Gunsten des Projektes «Campus 25+» ganz herzlich danken! Schauen Sie ab und zu auf unserer Homepage «Campus25+» (www.campus25.ch) nach oder abonnieren Sie unseren Newsletter. Wir sind bemüht, Sie stets über aktuelle Geschehnisse zu informieren. Selbstverständlich können Sie uns auch persönlich kontaktieren und Ihre Fragen und Anliegen bei uns platzieren.

Besten Dank!

Petra Elsaesser, Mitglied der Kerngruppe Schulraumplanung

«Specialedition» 50 Jahre Ersiger Information

Ersiger Information – Jubiläumsausgabe

Die Ersiger Information feiert im Jahr 2022 das 50 Jahre Jubiläum. Aufgrund des Jubiläums haben wir uns entschieden, die erste Ausgabe der Ersiger Information aus dem Jahre 1972 abzdrukken und ein Kreuzworträtsel zu erstellen.

Wir wünschen Ihnen viel Vergnügen beim Eintauchen in alte Geschichten und beim ausfüllen des Kreuzworträtsels. Aus allen eingereichten, korrekten Lösungswörtern werden drei Gewinner gezogen. Wir wünschen viel Spass und viel Glück 😊

Liebe Ersiger,

Jetzt ist es soweit! An der Veranstaltung unserer Kultur- und Verschönerungskommission vom 1. März 1972 haben wir Ihnen schriftliche Informationen in Aussicht gestellt. Hier haben Sie das erste Blatt.

Der Kopf ist noch nicht definitiv gestaltet. Dem Aufruf, uns Anregungen zukommen zu lassen, ist zwar erfreulicherweise Folge geleistet worden. Wir möchten aber allen Mitbürgerinnen und Mitbürgern Gelegenheit geben, sich zum Namen unseres Gemeinde-Mitteilungsblattes zu äussern.

Sagen Sie uns auch, was Sie besonders interessiert. So ist es uns möglich, unsere Mitteilungen aktuell zu gestalten. Für Ihre Mitarbeit danken wir Ihnen im voraus bestens.

Heute haben wir Ihnen eine Reihe von Kurzmitteilungen zu machen; später werden wir auch auf einzelne Probleme näher eintreten.

Gerne hoffen wir, dass wir mit dieser zusätzlichen Information einem Bedürfnis Rechnung tragen können.

Mit freundlichen Grüßen
Ihr Gemeinderat

Unser Gemeindebriefkasten

Bei den Anschlagkästen auf dem ehemaligen Schulhausplatz ist seit einigen Tagen ein Gemeindebriefkasten montiert. Benützen Sie ihn recht oft, indem Sie uns gute Ideen, Anregungen, Wünsche, aber auch Kritik zukommen lassen.

Sie verstehen, dass wir nur auf unterzeichnete Schreiben eintreten können.

Vorschläge für den Namen unseres Gemeindemitteilungsblattes bitte bis 10. Juli 1972 einwerfen.

Neue Kommissionspräsidenten

Seit Beginn dieses Jahres amten als neue Präsidenten der

| | | |
|-----------------|-----------------------------|-------------|
| Schulkommission | Fritz Spichiger, Alpenblick | Tf. 3 19 16 |
| Baukommission | Hans Hügli, Gsteig | Tf. 3 18 50 |

Feuerwehr

Als neuer Feuerwehrkommandant ist gewählt worden

Peter Kunz, Landwirt, Oberdorf Tf. 3 18 70

Brandausbrüche:

Tf. 3 11 53 oder 3 21 13 melden. Kurz: Wo brennt's? Was brennt?

Ist übrigens Ihre rote Karte mit den Alarmnummern in der Nähe des Telephonapparates gut sichtbar placiert?

Samariterposten Ersigen

Er wird betreut von

Frau Johanna Haueter - Moser, Töpfereiweg Tf. 3 28 38

(Ein vollständiges Verzeichnis aller Kommissionspräsidenten und der wichtigsten Gemeindeämter folgt in einer spätern Ausgabe).

Fahnen auf dem Lobärg

Unsere drei Fahnen auf dem Lobärg finden viel Beachtung und wirken gut. Begehren für die Beflagung sind an Gemeinderat F. Hulliger, (Tf. 3 18 13) zu richten.

Finanzplanung

Unsere Finanzplanung 1972 - 1976 läuft auf vollen Touren. Wir werden Sie baldmöglichst über den Stand näher orientieren.

Wasser

Sie haben bemerkt, dass auf der letzten Wasserrechnung der Preis je m³ von 25 Rp. auf 50 Rp. erhöht worden ist. (Gemäss Beschluss der Versammlung der Einwohnergemeinde vom 11. Dezember 1971). Die Grundtaxe ist unverändert.

Diese Massnahme wurde im Hinblick auf die Sanierung unserer Wasserversorgung nötig. Die diesbezüglichen Arbeiten sind im Gang. Leider haben uns die Quellwasserfassungen enttäuscht, so dass weitere Abklärungen nötig werden. Der Gemeinderat schenkt dieser Aufgabe volle Beachtung.

Wie wurde am 3./4. Juni in Ersigen gestimmt?

Total Stimmberechtigte: 835

An der Abstimmung haben teilgenommen: 252 Personen = 30,17 %

| <u>Ergebnisse:</u> | Ja | Nein |
|-------------------------------|-----|------|
| Stabilisierung des Baumarktes | 204 | 36 |
| Schutz der Währung | 206 | 30 |
| Schulgesetz | 49 | 196 |
| Seminar Biel | 163 | 78 |
| Jugendgerichte | 188 | 46 |
| Geschworenengericht | 189 | 40 |

Empfehlung

Wir empfehlen Ihnen, sich einen Schnellhefter oder Ordner zu beschaffen und darin unsere Mitteilungen zu sammeln. So haben Sie bald eine interessante Sammlung von Unterlagen über unsere Gemeinde

Kreuzworträtsel

Fragen:

1. Wie viele Vereine gibt es?
2. Über welches Vorhaben wird am 24. Oktober 2022 abgestimmt?
3. Die wievielte Generation führt zum jetzigen Zeitpunkt die Bäckerei Fischer?
4. Was wird in Niederösch saniert?
5. Welches Fest findet am Wochenende vom 7. Juli 2022 statt?
6. Welcher Event findet am 23. + 24. Juli 2022 statt?
7. Was bietet das schweizerische Rote Kreuz an?
8. Aus welchem Grund müssen die Bäume, Sträucher etc. zurückgeschnitten werden?
9. Übersetzen Sie das Wort „Lauf“ (englisch)
10. An welchem Wochentag finden die Chorproben des Männerchors statt?
11. Wo findet das Oktoberfest des SC Ersigen statt?
12. Über welches Programm muss das Baugesuch eingereicht werden?
13. Was überprüft der Brunnenmeister?

Die Umlaute (ä,ö,ü) werden ausgeschrieben.

Das Lösungswort muss bis spätestens am **Freitag, 15. Juli 2022** schriftlich bei der Einwohnergemeinde Ersigen, Rumendingenstrasse 1, 3423 Ersigen, info@ersigen.ch, eingereicht werden.

Unter allen korrekten Lösungswörtern werden drei Gewinner gezogen. Diese werden nach der Ziehung benachrichtigt.

1. Preis: Gutschein Restaurant Rudswilbad im Wert von CHF 150.00
2. Preis: Gutschein Landgasthof Bären im Wert von CHF 100.00
3. Preis: Gutschein Café Fischer im Wert von CHF 50.00

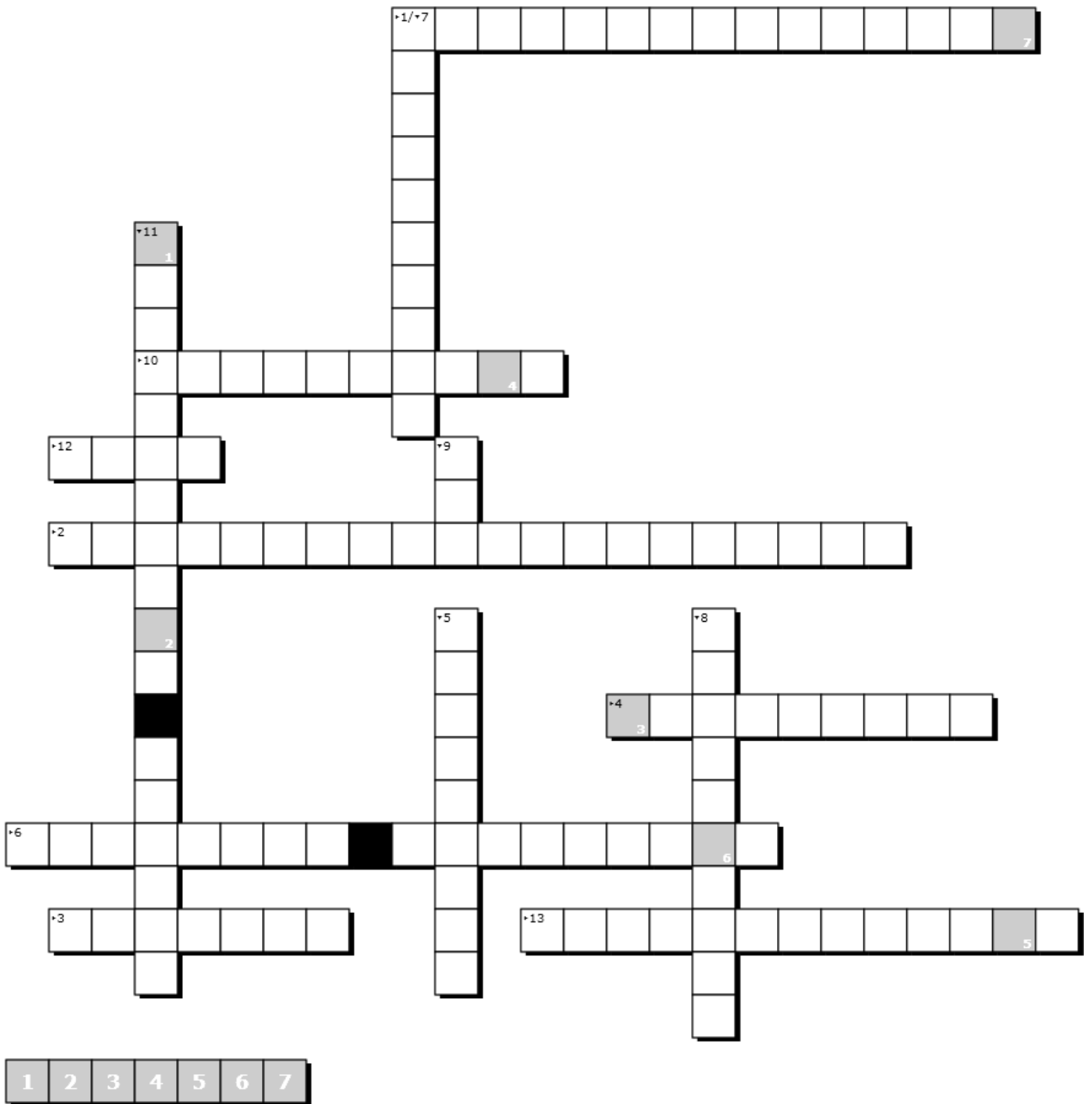

Allgemeine Informationen

150 Jahre Bäckerei Fischer (1872 – 2022)



1. Generation (Gründungsjahr) 1872

Jakob Fischer (1835 - 1898) und Magdalena Fischer-Michel (1834 - 1888)

Übersiedlung von Niederösch nach Ersigen. Sie betreiben eine Bäckerei mit kleinem Landwirtschaftsbetrieb.

1891 Einbau neuer Holzbackofen: Jakob Fischer lässt einen neuen Holzbackofen einbauen, mit Kupfer- Wasserschiff und Petrol-Leucht- Apparat.

2. Generation 1895

Eduard Fischer (1868 - 1914) und Frieda Fischer- Brügger (1873 - 1945)

1914 Eduard stirbt 46-jährig an spanischer Grippe. Frieda führt den Betrieb mit Unterstützung von Familie und Verwandten weiter. **1918** Sohn Werner (1898) steigt (21-jährig) ins Geschäft ein und unterstützt seine Mutter.



3. Generation 1927

Werner Fischer (1898-1976) und Emma Fischer- Hauert (1896-1992)

An einigen Wochentagen wurde mit Pferd und Bockwagen (im Winter manchmal mit Schlitten) der „Brotkehr“ gemacht.

Für Bauern wurde 1930 das Brot im Lohn gebacken. 15kg Mehl ergab einen Backlohn von Fr.1.80.



4. Generation 1966

Werner Eduard Fischer (1928-2009) und Rosmarie Fischer- Wyss (1939)

1966 Neubau des heutigen Wohn- und Geschäftshauses. **1985** Schwere Erkrankung von Werner. Einstieg von Sohn Werner Junior (21-jährig).

1991 Einstieg von Sohn Bernhard (23-jährig).

1939–1945 2. Weltkrieg

Grossvater Werner sowie Hans Sommer (Bäcker) waren lange Zeit im Aktivdienst. Grossmutter Emma war fast Tag und Nacht für Familie und Betrieb im Einsatz. Die Lebensmittel

wurden rationiert und das Brot durfte erst am 3. Tag verkauft werden. Es mussten „Marken“ abgegeben werden, Rohstoffe waren knapp und teuer (Mehl, Zucker, Butter).

5. Generation 1996



Werner Fischer (1964) und Nadia Fischer-Hug (1967) Bernhard Fischer (1969) und Karin Fischer- Rüegegger (1972) übernehmen den Betrieb.

2010 Bernhard Fischer übernimmt nach kurzem Unterbruch wieder die Geschäftsführung und führt den Betrieb mit seiner Schwester Barbara Surbeck-Fischer und dem Ehepaar Benedikt und Christine Suter weiter.

2019 Barbara Surbeck-Fischer (1966) und Peter Surbeck (1964) übernehmen als neue Geschäftsinhaber den Betrieb. Es entsteht eine 4-köpfige Geschäftsleitung mit Benedikt und Christine Suter (Stv. Geschäftsführer und Verkaufsleiter resp. Finanz- und Administrationsverantwortliche) und Beat Heller (Leiter Produktion). Peter Surbeck unterstützt das Team im Hintergrund.

Gedanken zur Geschichte

Mit einem Herzen voller Dankbarkeit schauen wir in die Geschichte der Bäckerei Fischer und sind berührt, dass es uns noch gibt. Viel Freude, Grosszügigkeit, Segen, aber auch Schicksalsschläge, haben diese 150 Jahre Bäckerei Fischer von Generation zu Generation geprägt. Früher genauso wie heute, engagieren sich unsere aktuell 36 Mitarbeitenden Tag für Tag mit viel Engagement, Leidenschaft, Initiative und Fachwissen. Dafür sind wir ihnen von Herzen dankbar! Heute stehen wir in der 5. Generation und wie alle vor uns, geben auch wir jeden Tag unser Bestes, damit unsere Bäckerei weiter bestehen kann, damit die Arbeitsplätze erhalten bleiben und wir die Dorfbevölkerung mit Brot und vielem mehr versorgen können.

«Ja gärrn!»

Wir sind stets bestrebt, die Wünsche unserer Kunden professionell und zuverlässig zu erfüllen. Unsere Produktauswahl stellen wir, unter Einbezug unserer regionalen Lieferanten, sorgfältig und zeitgemäss zusammen. Gerne sind wir für Ersigen ein beliebter Begegnungsort und freuen uns, Anlässe mit unseren Produkten und Dienstleistungen zu bereichern.

Von Herzen danken wir Ihnen, liebe Kundinnen und Kunden, für Ihre Treue und die schönen Begegnungen, die wir immer wieder in unserem Laden erleben dürfen. Dank Ihrer Unterstützung dürfen wir dieses besondere Jubiläum feiern und zuversichtlich in die Zukunft blicken.



Bäckerei Fischer GmbH, Ersigen

Information Rotkreuz-Fahrdienst



Rotkreuz-Fahrdienst

Mobil – auch im Alter, bei Krankheit oder Behinderung

Freiwillige fahren Menschen mit eingeschränkter Mobilität zum Arzt, zur Therapie, zum Spital oder zum Coiffeur. Individuell und persönlich begleitet von Tür zu Tür.

Tarife

Es werden mindestens 10 Kilometer verrechnet.

| | |
|--|-----------------|
| Fahrgäste ab 62 Jahren | CHF 1.20/km |
| Fahrgäste unter 62 Jahren oder Institutionen | CHF 1.80/km |
| Vermittlungspauschale | CHF 2.–/Auftrag |

Zusätzlich mögliche Kosten: Spesen für Parkgebühren oder Verpflegung.

Alle Preise inklusive Mehrwertsteuer, Preisänderungen vorbehalten.

Sozialrabatt SRK auf Anfrage.

Rufen Sie uns an: 034 422 00 35

Montag bis Freitag:
8.00–11.30 Uhr, 13.30–16.00 Uhr
fahrdienst-emmental@srk-bern.ch

Weitere Infos: www.srk-bern.ch/fahrdienst

Sinnvolles Engagement:

Werden Sie Freiwillige/-r beim Roten Kreuz.



Croix-Rouge suisse
Schweizerisches Rotes Kreuz
Canton de Berne Kanton Bern



Kakerlak

Regionale Kinder- und Jugendarbeit

Rückblick

Ein kleiner Auszug aus unseren Projekten, die während des letzten halben Jahres stattgefunden haben.

KIDS Disco

Nach einer längeren Corona Pause für die Discos konnten wir sie endlich wieder durchführen. Es wurden fünf KIDS Discos durchgeführt im letzten halben Jahr. Auf Grund grosser Nachfrage wurden gleich zwei in Kirchberg, eine in Kernenried, eine in Lyssach und eine in Aefligen durchgeführt. Die Discos waren gut besucht, die Kinder tanzten mutig vor beim Tanzwettbewerb und versuchten sich als DJ und Barkeeper. Im März finden noch in Rüdtilgen-Alchenflüh und Kernenried je eine Disco statt. Neu können sich 6. Klässler/innen an der Vorbereitung und Gestaltung der Disco beteiligen und direkt Verantwortung übernehmen.

KIDS Modi & Giele

Die Jungs schauten sich im Jugendraum Aefligen einen Film an und machten Popcorn. Die Modis bastelten zusammen kreative Adventskalender für die Weihnachtszeit.

KIDS Fun

In Lyssach führten wir im Januar einen Nachmittag mit Schnitzeljagd und anschliessendem Bräteln bei der Grillstelle am Waldrand oberhalb des Schulhauses durch. Im Februar führten wir einen Ausflug zum Schlittschuhlaufen in Burgdorf für alle interessierten Kinder der Trägergemeinden durch.

digitales Präventionsprojekt "Mental Health"

Über 8 Wochen wurde auf unseren Sozialen Medien wöchentlich ein Post oder Video zu psychischer Gesundheit veröffentlicht. Ziel dabei war, Jugendliche für das Thema zu sensibilisieren und zur Enttabuisierung beizutragen. Beispielsweise wurden Fragebögen zu Zufriedenheit und Depression hochgeladen und nach Wunsch eine persönliche Rückmeldung verfasst oder in einem kurzen Video die Berner Gesundheit vorgestellt. Ebenfalls fand ein Live Stream mit einer jungen Frau statt, die viel zum Thema zu sagen hatte.

Kerzenziehen

Mit grosser Freude konnten wir in diesem Jahr das Kerzenziehen wieder durchführen. Wir waren an drei verschiedenen Standorten anzutreffen. An der "Stärnestund" bei der Bernerland Bank, beim Terroir und beim Lyssachcenter. Beim Terroir und beim Lyssachcenter waren wir je vier Tage vor Ort. Insgesamt wurden 570 Kerzen gezogen, die Kinderaugen sowie Erwachsene zum Strahlen brachten und Weihnachtsstimmung verbreiteten.



Klassenbesuche

Zwischen September und November konnten alle 7. Klassen dem kakerlak einen Besuch abstatten. Anders als in den vergangenen Jahren startete der Klassenbesuch im Jugendraum in Kirchberg mit einer Besichtigung. An dieser nahmen auch Lehrkräfte teil. Das anschliessende Eintreffen im kakerlak wurde mit einem frisch zubereiteten Drink aus der In2Street Bar umrahmt. Nach einem kurzen Informationsblock und der Besichtigung des Treffs hatten die Jugendlichen Zeit, sich mit uns auszutauschen oder ein Billard und Dart zu spielen. Der Klassenbesuch wurde mit kleinem Crêpesessen abgerundet.

Jugendraumsaison

Nach den Herbstferien starteten die Jugendräume in Aefligen und Kirchberg. In Aefligen sprechen wir diese Saison ein jüngeres Publikum an als gewohnt. Man kann nämlich bereits ab der 5. Klasse teilnehmen. Dies, damit sich wieder Jugendliche aus Aefligen für das Team und die Interessen des Jugendraumes aufbauen lassen. Es stiegen nach den Winterferien bereits ein paar 6. Klässler/innen aus Aefligen in das Team der Jugendraumabenden ein. Die Saison in Kirchberg mussten wir aufgrund mehrerer Vorfälle von Sachbeschädigung und Vandalismus innerhalb des Raumes leider frühzeitig Ende Februar beenden.

In2Street Einsatz

Am Maskenball der Familiengruppe Kirchberg und Umgebung, der im Jugendraum Kirchberg stattfand, mixten wir mit Jugendlichen Cocktails für die Kinder und Eltern.

Street Soccer Rüttligen-Alchenflüh & Lyssach

Vom 14. – 19. Juni fand das Street Soccer Projekt in Rüttligen-Alchenflüh und vom 30. August – 3. September in Lyssach auf den Pausenplätzen statt. Alle Klassen kamen in einer oder mehreren Lektionen Street Soccer spielen, lernten Fairness und hatten Spass miteinander. Abgeschlossen wurden die Wochen jeweils mit einem Turnier, bei welchem sich von jeder Kategorie der Sieger und Fairplaysieger für den Regiocup in Bern qualifiziert haben. Am Regiocup nahmen insgesamt sechs Teams aus Rüttligen-Alchenflüh und Lyssach teil. Insgesamt drei der Teams konnten sich auch da weiterqualifizieren und haben nun die Chance am Swiss Cup in Luzern zu spielen.



Projekt Freitagabend Treff

An mehreren Freitagabenden gaben wir Gruppen von Jugendlichen die Möglichkeit etwas im kakerlak zu organisieren. So entstand zum Beispiel ein Filmabend mit Crêpes Essen.

Ausblick

Alle Projekte werden auf unserer Homepage www.kakerlak.ch und unserer Facebookseite sowie Instagram veröffentlicht. Zudem werden die Kinder und Jugendlichen aus den Trägergemeinden durch Flyer und Plakate informiert. Offene Fragen werden von den Jugendarbeitenden gerne beantwortet.

Nächste Kids Daten:

6. Mai: KIDS Fun Rütligen-Alchenflüh
11. Mai: KIDS Fun Kirchberg
25. Mai: KIDS Fun Aefligen
10. Juni KIDS Fun Ersigen

Street Soccer Kirchberg & Aefligen

Vom 8. bis 22. Mai stellen wir auf dem Pausenplatz Kirchberg wieder das Street Soccer Feld und spielen zusammen rund um Fairplay und Spass mit Klassen, in der Freizeit und an den Turnieren, an welchen sich Teams für den Regiocup in Bern qualifizieren können. Vom 27. August bis 3. September führen wir das Projekt im gleichen Rahmen auf dem Pausenplatz in Aefligen durch. Genaue Infos folgen per Flyer und auf www.kakerlak.ch/street-soccer

Digitale Prävention

Für die nächste digitale Präventionsreihe konnten Jugendliche über Instagram über das Thema abstimmen. Ausgewählt wurde das Thema Tabak, welches nun von März bis April in einer digitalen Präventionsreihe behandelt wird.

In2Street Einsätze

Mit der In2Street Bar werden wir an diversen Anlässen mit Jugendlichen präsent sein und alkoholfreie Cocktails mixen. Schon gesetzt sind die Einsätze an der Werkhofeinweihung Kirchberg, an den Schulschlussfesten Kirchberg und Kernenried, am Jugendkulturtag, am Open Air Kino in der Badi, am Einweihungsfest Reinhardweg 9, am Zentralschweizerisches **Tambouren- und Pfeiferfest** in Kirchberg, am Schnittersonntag. Weitere werden womöglich folgen. Jugendliche, die gerne mithelfen wollen beim Cocktail mixen und verkaufen, können sich bei uns melden.

Jugendkulturtag

Nach 2 Jahren Coronapause ist es endlich wieder soweit! Es gibt eine 18. Ausgabe des Jugendkulturtags. Er findet dieses Jahr am 18. Juni im Gemeindesaal der Schule Rütligen-Alchenflüh am Dammweg 9 statt. Wie jedes Jahr wartet ein facettenreiches Programm mit verschiedenen talentierten Schülerbands und weiteren Darbietungen auf das Publikum. Verpflegt werden die Besuchenden durch eine abwechslungsreiche Bar mit Getränken und etwas Kleinem zu essen. Genaue Zeiten der Türöffnung, Auftrittsprogramm und Ende sind auf unserer Website zu finden: <http://www.kakerlak.ch/jugendkulturtag>

Wir freuen uns auf diesen tollen Abend und hoffen auf ganz viele Tanzfreudige!

Standortwechsel

Die regionale Kinder- und Jugendarbeit kakerlak zieht um! Wir verlassen den Standort an der Eystrasse 6 in Kirchberg und ziehen in ein Haus mit tollen Möglichkeiten für die Kinder und Jugendlichen der Region an den **Reinhardweg 9** in Kirchberg. Das Haus befindet sich direkt zwischen der Turnhalle und dem Kindergarten. Wir freuen uns auf den tollen Garten und das Einrichten der neuen Räumlichkeiten. Ab **Anfang Mai öffnen wir wieder wie gewohnt am Reinhardweg 9**. Nebst der Kinder- und Jugendarbeit wird auch die Schulsozialarbeit Kirchberg in das Haus einziehen und ihr Büro und das Besprechungszimmer dort einrichten.

Zusammen feiern wir ein grosses Einweihungsfest mit Spiel und Spass, Verpflegung und der Möglichkeit das Haus zu besichtigen. Das Fest findet am **13. Mai 2022 von 16.00-20.00 Uhr** statt. Wir freuen uns auf viele Besucher/innen und den Start am neuen Standort!

Instagram: kakerlak_jugendarbeit
Facebook: jugendarbeit.kakerlak
Tik Tok: jugendarbeit.kakerlak
Youtube: regionale Kinder- und Jugendarbeit kakerlak

Kontaktadresse:

Regionale Kinder- und Jugendarbeit kakerlak
Info- und Beratungsstelle
Eystrasse 6
Postfach 451
3422 Kirchberg

Telefon 034 445 72 35 info@kakerlak.ch
Mobile 078 893 90 97 www.kakerlak.ch



Berner Gesundheit
Alkoholfrei leben; aber wie?

Alkoholfrei leben; aber wie?

Sie möchten für eine gewisse Zeit alkoholfrei leben? Die Berner Gesundheit unterstützt Sie mit attraktiven Angeboten. Nutzen Sie diese Chance.

Vereinbaren Sie ein kostenloses Informationsgespräch in Burgdorf, Langenthal oder Langnau.

Stiftung Berner Gesundheit

- ☎ 034 427 70 70
- ✉ burgdorf@beges.ch
- 💬 Chat
- 💻 www.bernergesundheit.ch
- 👤 Sichere Online-Beratung:

Berner Gesundheit
Santé bernoise



Vereine / Parteien

Vereine / Parteien

Die Vereine / Parteien erhalten die Möglichkeit, aktuelle Vereinsinformationen oder Hinweise auf bevorstehende Anlässe etc. noch speziell und ausführlich zu beschreiben. Pro Verein / Partei ist der Platz pro Ausgabe **neu** auf **eine A4-Seite** beschränkt.

Jubiläen

Von den Einwohner/innen können sämtliche Jubiläen mitgeteilt werden, welche denkbar sind, um die entsprechende Person zu überraschen und / oder zu würdigen.

Die Einwohner/innen und Vereinsfunktionäre/innen werden gebeten, die entsprechenden Beiträge für die Ersiger-Information in elektronischer Form (Worddokument) per Mail an info@ersigen.ch einzureichen.

Trachtengruppe Kirchberg und Umgebung



Unsere Sing- und Tanzproben finden abwechselungsweise jeden Mittwoch im Primarschulhaus Kirchberg statt, neue Mitglieder sind jederzeit herzlich willkommen. Melde dich doch unter der Tel. 034 445 53 89, bei einem Mitglied oder schau einfach vorbei, wir freuen uns!

<https://www.trachtengruppe-kirchberg.ch>

Singen macht Freude

Der Männerchor Ersigen feiert heuer sein 90-jähriges Bestehen. Im Dorf ist der Verein breit verankert und seine Anlässe beleben seit jeher die Dorfgemeinschaft. Zum Jubiläumsjahr gibt es nebst Festaktivitäten einen neuen Präsidenten und eine aufgefrischte Webseite.



Ein leicht vergilbtes Gruppenfoto im Archiv zeigt den Männerchor Ersigen 1909 vor dem Landgasthof Bären Ersigen. Wieso werden denn 2022 lediglich 90 Jahre seines Bestehens gefeiert? So genau kann das niemand mehr sagen. Aber offenbar wurde der damalige Chor in den Wirren des ersten Weltkrieges aufgelöst und mit dem Frauenchor zu einem gemischten Verein zusammengeschlossen. Das Gründungsstatut des aktuellen Vereins datiert jedenfalls von 1932.

Aus einer Gruppe streng dreinblickender Männer mit Stehkragen und Hut wurde ein bunt gemischter Haufen. Wo früher die meisten Mitglieder beruflich die heimatliche Scholle bearbeiteten, sind sie heute auch im Dienstleistungs- und Industriesektor tätig. Ein facettenreiches Abbild der (männlichen) Dorfbevölkerung.

Eine der wichtigsten Chargen im Verein indes hat eine Frau inne. Seit 2017 dirigiert die junge Musikerin, Familienfrau und Agronomie-Ingenieurin Valérie Mäder den Chor kompetent durch Proben und Auftritte. Das Repertoire ist vielseitig und wird laufend angepasst.

Anlässlich der Frühjahrsversammlung vom vergangenen März ging eine weitere wichtige Charge in neue Hände über. Patrik Anliker übernimmt das Präsidium von Christian Rüeeggger, der den Verein während zehn Jahren äusserst engagiert und umsichtig geführt hat.

Das Jubiläumsjahr besteht aus einem Strauss verschiedener Anlässe. Wichtig zu erwähnen ist das Waldfest-Wochenende vom 23./24. Juli mit der legendären Waldfestbar am Samstagabend und dem traditionellen Waldfest mit Gottesdienst am Sonntag.

Anlässlich der Bundesfeier am 1. August singt der Männerchor auf dem Lobärg. Am Samstag, 3. September steigt die Jubiläumsparty in der PflugFabrik Ersigen. Das ganze Dorf ist zu diesen Anlässen herzlich eingeladen.

Eine besondere Einladung geht an alle männlichen Einwohner von Ersigen und Umgebung: Nämlich jene zu den Chorproben, die jeweils am Donnerstag um 20.00 Uhr im Singsaal des Schulhauses stattfinden. Interessierte sind jederzeit herzlich willkommen.

Alle Anlässe und Proben sind auf der neuen Webseite aufgeführt:

www.maennerchor-ersigen.ch



Auftritt in der PflugFabrik (März 2020)

Pure Vorfriede für den 2. Ersiger Lafevent «lobärg-run»

Das Anmeldeportal zum „lobärg-run“ vom 24. Juni – 3. Juli 2022 ist geöffnet. Bereits haben sich entschlossene Teilnehmer/innen aus Ersigen und der Umgebung, aus dem Emmental, der Region Solothurn/Seeland, ja sogar aus dem Waadtland für eine Teilnahme entschieden. **Bist auch du mit dabei?** Zur Auswahl stehen zwei Streckenlängen – Originalstrecke 13.5 km und Kurzstrecke 8.6 km – alles was du brauchst ist eine „lobärg-run“-Startnummer und Freude in der schönen Ersiger Natur zu sein...



Unser Konzept: **Ein Lafevent für ALLE** – vom Plauschsportler bis hin zu den ambitionierten Läufer/innen in den Disziplinen Running, Walking/Spazieren und im Teamwettbewerb. Die Zeitmessung wird während 10 Tagen fix installiert sein. Kein Massenstart! **Du entscheidest selber über Lauftag und Startzeit, je nach Lust, Laune und Wetter** 😊

Jetzt nichts wie los - die Online-Anmeldung und all die weiteren Informationen zum „lobärg-run“ 2022 findest du unter www.scersigen.ch/run.

Teilnahme auch als Team möglich – wie geht das?

Sprich dich mit deinen Lauffreunden, deiner Walkinggruppe oder mit deinen Berufs- oder Sportkolleg/innen ab und hinterlegt bei der Online-Anmeldung alle den identischen Teamnamen. Teams mit mind. 5 bis max. 8 Personen nehmen direkt an der „lobärg-team-trophy“ teil.

Wichtig zu wissen: Die Teammitglieder können einzeln, individuell starten und müssen keinesfalls am gleichen Tag und zur gleichen Zeit ihre Läufe absolvieren!

- **„lobärg-team-trophy“**
Welches Team sammelt während 10 Tagen die meisten Kilometer?
Unabhängig von Streckenlänge und Disziplin. Mehrfachstarts sind selbstverständlich möglich.
- **„lobärg-highspeed-trophy“**
Welches Team hat das höchste Durchschnittstempo?
Unabhängig von der Streckenlänge, hingegen Disziplin zwingend Running.

Alle Finisher/innen, Streckensieger/innen wie auch die Gewinnerteams belohnen wir mit tollen Preisen. Doch auch für Plauschsportler gibt es eine Menge zu gewinnen – nach dem „lobärg-run“ **verlosen wir viele attraktive Einzel- und Teampreise** – mit etwas Glück gehst auch du nicht leer aus.

Du willst nichts zum „lobärg-run“ verpassen? Dann folge uns auf Instagram @lobaergrun, Online-Anmeldung: www.scersigen.ch/run.

Liebe Grüsse
OK-Team „lobärg-run“ und Sportclub Ersigen

100 Jahre Radfahrerverein Ersigen

Der RV Ersigen feiert in diesem Jahr sein 100-jähriges Bestehen; gründeten doch am 31. Juli 1922 11 radsport-begeisterte junge Männer den Veloklub freie Radler Ersigen.



Mehrere Fahrer des RV Ersigen konnten sich in verschiedensten Kategorien über die Jahre kantonale, nationale und internationale Titel erkämpfen.

Das vergangene Jahr übertraf jedoch die kühnsten Erwartungen; je 2 Silbermedaillen an den Olympischen Spielen und Weltmeisterschaft (Marlen Reusser und Mathias Flückiger), Weltcup-Gesamtsieg, Europameister-Titel und mehrere nationale Titel in verschiedenen Radsport-Sparten figurieren in der tollen Saison-Bilanz 2021 des RV Ersigen.

Und auch im Nachwuchsbereich des RV Ersigen gibt es noch so einige vielversprechende Talente. Aber auch alle Kids und Hobbyfahrer, die einfach nur Freude am Radsport haben; sind beim RVE willkommen.



Der RV Ersigen führt ebenfalls regelmässig Radsportanlässe auf regionaler und kantonaler Ebene durch.

Als Volksanlass für Jedermann kann die **Emmental Rundfahrt** bezeichnet werden, welche am **23./24. Juli 2022** zum bereits 41. Mal ausgetragen wird. Auf ausgeschilderten Touren geht es ab dem Saalbau Kirchberg auf verschiedenen Strecken ohne Zeitdruck durch das Emmental.

Sei auch du mit dabei und geniesse die schönen Strecken per Rennvelo, Bike, E-Bike oder Gravel durch das schöne Emmental mit gleichgesinnten!

Interessiert an gemeinsamen Ausfahrten mit dem Rennrad oder Mountainbike?

Die Trainingszeiten sind unter www.rversigen.ch zu finden.

Männerturnverein Ersigen

Der Männerturnverein Ersigen- oder kurz MTV- ist ein traditionsreicher Turnverein, welcher die ganzheitliche Fitness für Jung und Alt, sowie die Kameradschaft in den Vordergrund stellt.

Jeweils am Mittwoch um 19.45 Uhr trainieren wir in der Turnhalle Ersigen unter einem Leiterteam, welches ein abwechslungsreiches Trainingsprogramm zusammenstellt und somit viel Abwechslung garantiert.

Der Verein nimmt in verschiedenen Kategorien an der lokalen Volleyball Wintermeisterschaft teil und stellt somit das Volleyballspiel in den Fokus.

Nach dem Training steht die Geselligkeit im Vordergrund und der zweite Teil findet jeweils in der lokalen Gastronomie statt.

Verschiedene Anlässe runden das Programm ab.

Für Probetrainings kann sich jeder gerne bei uns melden, wir freuen uns auf weitere Mitglieder.

Infos unter: www.MTV-Ersigen.ch

E-Mail: sekretaer@mtv-ersigen.ch



Jungschar Gilboa



hoger

Jungschar Gilboa

Auf dich warten, Spiel, Spass und Abenteuer egal ob drinnen oder draussen.



In der Jungschar ist für jeden etwas dabei. Gemeinsam erleben wir spannende Geschichten, lösen knifflige Rätsel und lernen neue Jungschartechniken kennen. Egal ob wir uns im Wald austoben, basteln, singen, Andacht haben oder draussen Englische Bulldogge spielen - in der Jungschar gibt es immer einen spannenden Nachmittag zu erleben.

Wann Wo Was

Jeden zweiten Samstag
im Pfarrhaus Ersigen. (Huebstrasse 10)
14 - 17:00 Uhr
Alle Kinder ab der 1. Klasse sind herzlich
eingeladen bei uns mitzumachen.



Genauere Daten,
weitere Infos
und Einblicke:



Jungschar Gilboa
www.js-gilboa.com

Tambourenfest Kirchberg 2022

Liebe Ersigerinnen und Ersiger

Vom **7. – 10. Juli 2022** findet in Kirchberg das 24. Zentralschweizerische Tambouren- und Pfeiferfest, ein kultureller Grossanlass für «Aug und Ohr», statt (www.kirchberg2022.ch).

Kirchberg und die ganze Region bekommen die einzigartige Chance, sich schweizweit positiv ins Rampenlicht zu rücken und eine Visitenkarte als toller Gastgeber abzugeben.

Für die tatsächliche Durchführung des Fests brauchen wir **dich!**

Für welche Arbeiten brauchen wir die Helfenden?

| | |
|---|---|
|  | Gastronomie - Service, Getränkeverkauf, Foodhüuschen, Vorbereitung Logistik - Springer, Grillstand, Fassstrasse, Küchenhilfe, Allrounder |
|  | Wettspiel - Eingangskontrolle - Moderation, Ansage Wettspiel |
|  | Überwachung Unterkünfte |
|  | Bau Festgelände - Aufbau - Abbau |
|  | Allgemein - Aufräumarbeiten, Abfallbeseitigung, Reinigung - Fotografie |

Was bieten wir unseren Helfern?

- Einzigartiges Festerlebnis rund ums Kulturgut Trommeln & Pfeifen



- Verpflegung: je nach konkreter Einsatzzeit

- Helfer-Shirt als Andenken an den Anlass



- Kleine Überraschungsgeschenk am Schluss des Einsatzes



- Entschädigung: CHF 5.— pro Stunde und Helfer



Herzlichen Dank für deine **Anmeldung** unter www.kirchberg2022.ch («Helfer werden») oder via E-Mail an personal@kirchberg2022.ch.

Mit den besten musikalischen Grüssen

Stefan Jost

Präsident Tambourenverein Kirchberg,

Co-Präsident ZTPF Kirchberg 2022



Veranstaltungskalender Ersigen

Regelmässig stattfindende Anlässe

| Was | Wann | Wo | Weitere Infos |
|--|--|--|--|
| Altersturnen | Donnerstag, während Schulzeit 17.00 – 18.00 Uhr | Turnhalle Ersigen | |
| Bläserklasse für Erwachsene | Mittwoch 19.30-21.00 Uhr (Kursdauer 2 Jahre Start 20. Oktober 2021) | Janitschlokal Industrie Kirch- berg | www.be.bkfe.ch |
| Hornusser Ersigen | Mittwoch, Nachwuchs, 18.00 Uhr Donnerstag, Aktive, 19.00 Uhr | Hornusserplatz Loon, Ersigen | www.hgersigen.ch |
| Jodlerklub Schützenchörl Kirchberg | Montag, 20.00 – 21.45 Uhr | Singsaal Primar- schule Kirchberg | www.schuetzenchoerli.ch |
| Jugi Unterstufe Jugi Oberstufe Frauenturnverein FTV Ersigen | Montag, 17.15 – 18.15 Uhr Montag, 18.15 – 19.45 Uhr Montag, 19.45 – 21.30 Uhr | Turnhalle Ersigen | www.ftv-ersigen.ch |
| Jungschar Gilboa | Jeden 2. Samstag von 14.00 – 17.00 Uhr | Pfarrhaus Ersigen | www.js-gilboa.com |
| Männerchor Ersi- gen | Donnerstag, 20.00 Uhr | Singsaal Schul- haus Ersigen | www.maennerchor-ersigen.ch |
| Männerturnverein MTV Ersigen | Mittwoch, 19.45 – 21.30 Uhr | Turnhalle Ersigen | www.mtv-ersigen.ch |
| Musikgesellschaft Kirchberg - Ersigen | Mittwoch 20.00-22.00 Uhr | Probeklokal Gross- matt Kirchberg | www.mgke.be |
| Radfahrerverein Ersigen | Montag, 18.00 – 20.00 Uhr (Rennrad) Dienstag, 18.00 – 20.00 Uhr (Rennrad) Mittwoch, 18.00 – 20.00 Uhr (Kids / Bike) Samstag, ab 13.00 Uhr (Rennrad, Bike) | Montag, Spielplatz Rüdtti- gen Dienstag und Samstag, Rest. Bären, Ersigen Mittwoch, Schützenhaus, Ersigen | www.rv-ersigen.ch |
| SC Ersigen | Je nach Mannschaft | Moos Ersigen | www.scersigen.ch |
| Tambourenverein Kirchberg | Donnerstag, 20.15 – 22.00 Uhr | Vereinslokal Drum-in, Kirch- berg | www.tambouren-kirch- berg.ch |
| Trachtengruppe Kirchberg und Um- gebung | Mittwoch, 20.00 Uhr | Singsaal Primar- schulhaus Kirch- berg | www.trachtengruppe- kirchberg.ch |
| Verein für Pilz- kunde Ersigen und Umgebung | Bestimmungsabende und Waldspaziergänge, ab 27. Juni – 30. Oktober 2022, Montag, ab 18.30 Uhr, Info's auf der Home- page | Elsässer Waebi, „zaeme-schaffe“ Eystrasse 64, Kirchberg | www.verein-pilzkunde.ch |

Juni – November 2022

| Datum | Anlass | Wo | Organisator/Verein |
|-------|--------|----|--------------------|
|-------|--------|----|--------------------|

Juni

| | | | |
|--------------------|-------------------------|--|-----------------------------------|
| 8. Juni | Ständli | Landgasthof Bären, Ersigen | MG Kirchberg - Ersigen |
| 15. Juni | Platzkonzert | Alchenflüh | MG Kirchberg - Ersigen |
| 18. Juni | Jugendkulturtag | Gemeindesaal der Schule Rüdltigen-Alchenflüh | Regional Kinder- und Jugendarbeit |
| 22. Juni | Bikerennen Burgdorf | Burgdorf Hornusserhütte | Radfahrerverein Ersigen |
| 24. Juni – 3. Juli | Lobärg-run | Ersigen | SC Ersigen |
| 24. / 25. Juni | 8. Ersiger Fussballfest | Moos Ersigen | SC Ersigen |
| 27. Juni | Umzug an der Solätte | Burgdorf | MG Kirchberg - Ersigen |

Juli

| | | | |
|----------------|--|--|-------------------------------------|
| 1. / 2. Juli | Jubiläumsfest 60 Jahre SC Ersigen | Moos Ersigen | SC Ersigen |
| 7. - 10. Juli | 24. Zentralschweizerisches Tambouren- und Pfeiferfest (www.kirchberg2022.ch) | Saalbau / Sporthalle Grossmatt Kirchberg | Tambourenverein Kirchberg |
| 15. - 17. Juli | Raclette-Stube | Schnittersonntag Kirchberg | Jodlerklub Schützenchörli Kirchberg |
| 15. – 17. Juli | Festwirtschaft Musig-Pinte am Schnittersonntag | Kirchberg | MG Kirchberg – Ersigen |
| 23. – 24. Juli | Emmental Rundfahrt Radtour mit Rennrad od. MTB für alle | Saalbau Kirchberg | Radfahrerverein Ersigen |
| 23. Juli | Waldfest – Barbetrieb ab 20.00 Uhr mit Köstlichkeiten vom Grill | Burgerwaldhütte | Männerchor Ersigen |
| 24. Juli | Grosses Waldfest; Beginn mit Gottesdienst um 09.30 Uhr | Burgerwaldhütte | Männerchor Ersigen |
| 29. – 31. Juli | Sommernachtsfest | Moos Ersigen | SC Ersigen |

August

| | | | |
|------------|---|--------------------------|------------------------|
| 1. August | Auftritt an der Bundesfeier (ca. 20.30 Uhr) | Lobärg | Männerchor Ersigen |
| 18. August | Hauptversammlung | Ersigen | SC Ersigen |
| 21. August | Begleitung Lobärgpredigt | Ersigen | MG Kirchberg – Ersigen |
| 24. August | Platzkonzert | Feuerwehrmagazin Ersigen | MG Kirchberg - Ersigen |

September

| | | | |
|--------------|--------------------------------|-----------------------|--------------------|
| 3. September | Festanlass 90 Jahre Männerchor | PflugFabrik Ersigen | Männerchor Ersigen |
| 8. September | Singen für Ersiger Jubilare | Restaurant Rudswilbad | Männerchor Ersigen |

Oktober

| | | | |
|-------------|--|---|---|
| 1. Oktober | Oktoberfest | Landgasthof Bären, Ersigen | SC Ersigen |
| 16. Oktober | Pilzexkursion, 09.00 - ca. 12.00 Uhr Anmeldung siehe Homepage | Details und Infos zum Treffpunkt folgen | Verein für Pilzkunde Ersigen und Umgebung |
| 20. Oktober | Herbstversammlung | Landgasthof Bären, Ersigen | Männerchor Ersigen |
| 22. Oktober | Unterhaltungsabend | Landgasthof Bären, Ersigen | Jodlerklub Schützenhörli Kirchberg |
| 23. Oktober | Konzert | Kirche Kirchberg | Trachtengruppe Kirchberg und Umgebung |
| 23. Oktober | Pilzexkursion, 09.00 - ca. 12.00 Uhr Anmeldung siehe Homepage | Details und Infos zum Treffpunkt folgen | Verein für Pilzkunde Ersigen und Umgebung |
| 29. Oktober | Unterhaltungsabend | Saalbau Kirchberg | Jodlerklub Schützenhörli Kirchberg |
| 30. Oktober | Unterhaltungsabend | Saalbau Kirchberg | Jodlerklub Schützenhörli Kirchberg |

November

| | | | |
|-----------------------------|-------------------------|------------------|------------------------|
| 6. November | Kirchenkonzert | Kirche Kirchberg | MG Kirchberg - Ersigen |
| 21. November - 18. Dezember | Public Viewing WM Katar | Moos Ersigen | SC Ersigen |

Vereinsliste

| Verein | Zweck | Homepage |
|---|--------------------------------------|--|
| BürgerInforum Kirchberg und Umgebung | Organisation Vorträge | www.buergerinforum.ch |
| Familiengruppe Kirchberg und Umgebung | Familie (u.a. Anlässe für Kinder) | www.fg-kirchberg.ch |
| Frauenturnverein Ersigen | Turnen | www.ftv-ersigen.ch |
| Gemischter Chor Rüedisbach-Oesch | Gemischter Chor | |
| Gewerbeverein Region Kirchberg | Gewerbe | www.gewerbe-kirchberg.ch |
| Hornussergesellschaft Ersigen | Hornussen | www.hgersigen.ch |
| Jugendmusik Kirchberg | Musik | www.mgke.be |
| Jungschar Gilboa Ersigen | Jungschar | www.js-gilboa.com |
| Landfrauenverein Burgdorf, Kirchberg und Umgebung | Landfrauen | www.landfrauenbku.ch |
| Männerchor Ersigen | Männerchor | www.maennerchor-ersigen.ch |
| Männerturnverein Ersigen | Turnen/Volleyball | www.mtv-ersigen.ch |
| Musikgesellschaft Kirchberg-Ersigen | Musik | www.mgke.be |
| Pfadi Turmfalken Kirchberg | Pfadfinder | www.turmfalken.ch |
| Pilzverein Ersigen | Pilzkunde | www.verein-pilzkunde.ch |
| Radfahrerverein Ersigen | Radfahren | www.rversigen.ch |
| Reitverein Untere Emme | Reiten | www.reitverein-untere-emme.ch |
| Schützenchörli Kirchberg | Jodelgesang | www.schuetzenchoerli.ch |
| Schützengesellschaft Ersigen | Schiess-Sport | www.sg-ersigen.ch |
| Spielgruppe Ersigen | Spielgruppe | via Homepage Ersigen |
| Sportclub Ersigen | Fussball | www.scersigen.ch |
| Sportverein Wiler-Ersigen | Unihockey | www.svwe.ch |
| Tambourenverein Kirchberg | Tambouren | www.tambouren-kirchberg.ch |
| Tennisclub Koppigen | Tennis Aussenplätze | www.tckoppigen.ch |
| Trachtengruppe Kirchberg und Umgebung | Trachten, Brauchtum, Kindergruppe | www.trachten-kirchberg.ch |
| VKO FALKE | Kleintierzucht u. Ornithologie | www.vko-falke.ch |

Impressum Ersiger-Information

Nr. 295 – 50. Jahrgang – Mai 2022, Auflage: 1'020 Exemplare
 Redaktion: Gemeindeverwaltung Ersigen
 (Telefon-Nr. 034 448 35 35 / E-Mail: info@ersigen.ch)

Herausgeber: Gemeinde Ersigen / www.ersigen.ch
 Verteiler: Alle Haushaltungen der Gemeinde
 Erscheint mehrmals jährlich

ersigen

